

При использовании данных ссылка на Томскстат обязательна. Перепечатке и тиражированию не подлежит.

В докладе приняты условные обозначения:

г	грамм	м ³	кубический метр
г.	год	млн.	миллион
га	гектар	млрд.	миллиард
Гкал	гигакалория	пасс.-км	пассажира-километр
дкл	декалитр	пог. м	погонный метр
долл.	доллар	р.	раз
ед.	единица	руб.	рубль
кВт	киловатт	т	тонна
кВт-ч	киловатт-час	т.г.	текущий год
кг	килограмм	т-км	тонно-километр
км	километр	туб.	тысяч условных банок
км ²	квадратный километр	тыс.	тысяча
км ³	кубический километр	усл. ед.	условная единица
л	литр	шт.	штука
м	метр	экз.	экземпляр
м ²	квадратный метр	ц	центнеров

-	явление отсутствует
...	данных не имеется
x	сопоставление невозможно
0.0	значение показателя меньше единицы измерения

В отдельных случаях незначительные расхождения между итогом и суммой слагаемых объясняются округлением данных.

Ряд показателей, приведенных в докладе, рассчитан с учетом экспертной оценки.

Относительные показатели отражены в сопоставимой структуре отчитывающихся предприятий и организаций.

Отдельные показатели экономики формируются как по «хозяйственным» видам деятельности (отнесением данных по всем видам деятельности к основному виду деятельности организаций), так и по «чистым» – фактическим видам деятельности.

ТОМСКАЯ ОБЛАСТЬ

СОДЕРЖАНИЕ

	Стр.
ОСНОВНЫЕ ЭКОНОМИЧЕСКИЕ И СОЦИАЛЬНЫЕ ПОКАЗАТЕЛИ	3
ПРОИЗВОДСТВО ТОВАРОВ И УСЛУГ	8
Оборот организаций	8
Промышленное производство	10
Добыча полезных ископаемых	11
Обрабатывающие производства	12
Обеспечение электрической энергией, газом и паром; кондиционирование воздуха	17
Водоснабжение; водоотведение, организация сбора и утилизации отходов, деятельность по ликвидации загрязнений	18
Сельское и лесное хозяйство	19
Сельское хозяйство	19
Лесозаготовки	22
Строительство	22
Транспорт	25
РЫНКИ ТОВАРОВ И УСЛУГ	27
Розничная торговля	27
Рестораны, кафе и бары	30
Рынок платных услуг населению	30
Оптовая торговля	33
ДЕМОГРАФИЯ ОРГАНИЗАЦИЙ	34
ИНВЕСТИЦИИ	37
Финансовые вложения и обязательства организаций	37
Инвестиции в нефинансовые активы	38
ЦЕНЫ	41
Изменение цен по секторам экономики	41
Потребительские цены	41
Цены производителей	52
ФИНАНСЫ	61
Показатели финансово-кредитной системы	61
Финансы организаций	63
Финансовые результаты деятельности организаций	63
Состояние платежей и расчетов в организациях	65
СОЦИАЛЬНАЯ СФЕРА	70
Уровень жизни населения	70
Доходы населения	70
Заработная плата	73
Пенсии	79
Просроченная задолженность организаций по заработной плате	80
Занятость и безработица	82
Заболеваемость	88
Субсидии на оплату жилого помещения и коммунальных услуг	90
Социальная поддержка гражданам по оплате жилья и коммунальных услуг	90
ДЕМОГРАФИЯ	91
МЕТОДОЛОГИЧЕСКИЕ ПОЯСНЕНИЯ	95

ОСНОВНЫЕ ЭКОНОМИЧЕСКИЕ И СОЦИАЛЬНЫЕ ПОКАЗАТЕЛИ

ОСНОВНЫЕ ЭКОНОМИЧЕСКИЕ И СОЦИАЛЬНЫЕ ПОКАЗАТЕЛИ

Сводные итоги

за январь 2022 года

	Январь 2022	Январь 2022 в % к январю 2021 (в действую- ющих ценах)	Индекс промышлен- ного производства ¹⁾ январь 2022 в % к		Справочно январь 2021 в % к январю 2020
			декабрю 2021	январю 2021	
Объем отгруженных товаров собствен- ного производства, выпол- ненных работ и услуг собствен- ными силами по видам деятель- ности (В, С, D, E), млн. рублей:	46716.8	135.4	79.6	100.9	94.7
Добыча полезных ископаемых	22369.4	166.1	97.1	99.9	83.8
в том числе:					
добыча нефти и природного газа	21166.3	167.1	99.0	98.7	86.4
добыча прочих полезных ис- копаемых	48.3	195.1	58.5	72.7	80.6
предоставление услуг в обла- сти добычи полезных ископае- мых	1154.8	149.5	72.3	130.9	47.6
Обрабатывающие производства	18872.3	121.6	61.5	103.7	111.6
из них:					
производство пищевых про- дуктов	3481.5	132.4	79.9	107.0	101.0
производство напитков	397.0	105.1	69.5	97.1	106.8
производство текстильных из- делий	1.0	в 6.3 р.	53.0	93.9	99.5
производство одежды	3.7	36.7	36.8	99.0	92.8
производство кожи и изделий из кожи	46.2	в 2.1 р.	60.4	91.0	101.2
обработка древесины и произ- водство изделий из дерева и пробки, кроме мебели, произ- водство изделий из соломки и материалов для плетения	2164.5	131.3	110.3	91.0	139.8
производство бумаги и бумаж- ных изделий	8.8	79.9	81.5	79.2	129.4
деятельность полиграфиче- ская и копирование носителей информации	440.1	102.2	68.6	102.2	132.0
производство кокса и нефте- продуктов	3599.5	114.7	101.3	99.0	124.1
производство химических ве- ществ и химических продуктов	2966.9	102.8	99.3	92.8	113.1
производство лекарственных средств и материалов, приме- няемых в медицинских целях	48.9	36.1	64.7	57.7	в 9.6 р.

ТОМСКАЯ ОБЛАСТЬ

	Январь 2022	Январь 2022 в % к январю 2021 (в действующих ценах)	Индекс промышленного производства ¹⁾		Справочно январь 2021 в % к январю 2020
			декабрю 2021	январю 2021	
производство резиновых и пластмассовых изделий	722.9	108.3	94.3	103.5	130.3
производство прочей неметаллической минеральной продукции	468.2	164.7	87.7	140.4	59.9
производство металлургическое	... ¹⁾	86.1	31.1	74.5	81.3
производство готовых металлических изделий, кроме машин и оборудования	237.2	133.3	95.7	339.8	85.9
производство компьютеров, электронных и оптических изделий	506.2	178.2	12.7	155.4	110.6
производство электрического оборудования	1976.0	129.0	37.2	109.4	98.9
производство машин и оборудования, не включенных в другие группировки	354.1	в 2.8 р.	66.1	197.1	67.8
производство прочих транспортных средств и оборудования	57.7	в 6.9 р.	100.0	129.0	25.6
производство мебели	103.1	122.6	66.8	106.2	114.1
производство прочих готовых изделий	40.7	в 2.2 р.	34.8	126.5	90.5
ремонт и монтаж машин и оборудования	733.0	165.6	61.1	125.2	85.6
Обеспечение электрической энергией, газом и паром; кондиционирование воздуха	4718.6	95.3	104.6	91.6	113.4
Водоснабжение; водоотведение, организация сбора и утилизации отходов, деятельность по ликвидации загрязнений	756.5	132.3	75.1	127.9	86.4

¹⁾ Индекс промышленного производства исчисляется по видам деятельности: «Добыча полезных ископаемых», «Обрабатывающие производства», «Обеспечение электрической энергией, газом и паром; кондиционирование воздуха», «Водоснабжение; водоотведение, организация сбора и утилизации отходов, деятельность по ликвидации загрязнений» на основе данных о динамике производства важнейших товаров-представителей (в натуральном или стоимостном выражении). В качестве весов используется структура валовой добавленной стоимости по видам экономической деятельности 2018 года.

Данные за 2021 год уточнены в соответствии с Регламентом разработки и публикации данных по производству и отгрузке продукции и динамике промышленного производства, утвержденным приказом Росстата от 18.08.2020 г. № 470.

²⁾ Данные не публикуются в целях обеспечения конфиденциальности первичных статистических данных, полученных от организаций, в соответствии с Федеральным законом от 29.11.07 №282-ФЗ (ст.4,п.5; ст.9,п.1).

ОСНОВНЫЕ ЭКОНОМИЧЕСКИЕ И СОЦИАЛЬНЫЕ ПОКАЗАТЕЛИ

	Январь 2022	Январь 2022 в % к		Справочно январь 2021 в % к январю 2020
		декабрю 2021	январю 2021	
Производство основных продуктов сельского хозяйства (в хозяйствах всех категорий; по расчетным данным):				
скот и птица на убой (в живом весе), тыс. тонн	12.8	85.3	103.2	111.7
молоко, тыс. тонн	10.3	89.6	98.1	101.9
яйца, млн. штук	10.9	105.8	107.9	112.2
Объем работ, выполненных собственными силами по виду деятельности «Строительство», млн. рублей	2190.2	14.9	87.7	69.1
Ввод в действие жилых домов, м ² общей площади	12100	10.9	101.8	152.6
в том числе:				
индивидуальное жилищное строительство	12100	33.1	101.8	177.1
Оборот розничной торговли, млн. рублей	17810.2	79.3	115.7	96.6
в том числе:				
пищевые продукты, включая напитки, и табачные изделия	8625.7	78.9	116.4	95.8
непродовольственные товары	9184.5	79.6	115.1	97.3
Оборот общественного питания, млн. рублей	580.3	44.7	114.0	62.1
Объем платных услуг населению, млн. рублей	4791.6	92.3	113.0	85.7
Оборот оптовой торговли, млн. рублей	32178.1	76.2	128.7	90.8
Просроченная задолженность по выплате средств на оплату труда по учитываемому кругу предприятий на конец месяца, тыс. рублей	3570	в 2.4 р.	34.5	87.0
в том числе:				
просроченная задолженность из-за несвоевременного получения денежных средств из бюджетов всех уровней	-	-	-	-
Численность работников, перед которыми имеется задолженность по заработной плате на конец месяца, человек	96	в 2.0 р.	57.5	54.6
Стоимость условного (минимального) набора продуктов питания, рублей	5337.75	102.2	122.0	x
Стоимость фиксированного набора потребительских товаров и услуг для проведения межрегиональных сопоставлений, рублей	18055.94	101.0	109.4	x
Индекс потребительских цен	x	101.2	108.3	104.2
в том числе:				
продовольственные товары (включая алкогольные напитки)	x	101.7	111.6	104.7

ТОМСКАЯ ОБЛАСТЬ

	Январь 2022	Январь 2022 в % к		Справочно январь 2021 в % к январю 2020
		декабрю 2021	январю 2021	
непродовольственные товары	х	100.9	107.7	104.6
услуги	х	101.0	104.7	103.1
Индекс цен производителей промышленных товаров ¹⁾	х	94.1	116.7	107.4
Сводный индекс цен на продукцию (затраты, услуги) инвестиционного назначения	х	101.4	117.0	104.2
Индекс тарифов на грузовые перевозки	х	84.3	57.8	90.6
Индекс цен производителей сельскохозяйственной продукции	х	97.0	116.3	105.3
Численность не занятых трудовой деятельностью граждан, состоящих на учете в органах государственной службы занятости (на конец месяца) ²⁾ , человек	8102	85.8	25.3	в 4.4 р.
Численность официально зарегистрированных безработных (на конец месяца) ²⁾ , человек	6363	86.8	21.3	в 4.9 р.
Уровень зарегистрированной безработицы (на конец месяца) ²⁾ , процентов	1.19	х	х	х

¹⁾ На товары, предназначенные для реализации на внутреннем рынке, по видам деятельности «Добыча полезных ископаемых», «Обрабатывающие производства», «Обеспечение электрической энергией, газом и паром; кондиционирование воздуха», «Водоснабжение; водоотведение, организация сбора и утилизации отходов, деятельность по ликвидации загрязнений».

²⁾ По данным Департамента труда и занятости населения Томской области.

за январь-декабрь 2021 года

	Декабрь 2021	В % к декабрю 2020	Январь - декабрь 2021	В % к январю-декабрю 2020	Справочно январь - декабрь 2020 в % к январю - декабрю 2019
Инвестиции в основной капитал ¹⁾ , млн. рублей	х	х	114673.8	101.4	95.7
в том числе:					
по крупным и средним организациям	х	х	88210.6	99.5	95.8
Исполнение консолидированного бюджета на 1.01.2022 г., млн. рублей:					
Доходы	х	х	99721.8	113.0	110.4
Расходы	х	х	104295.6	105.9	118.1
Профицит (+), дефицит (-)	х	х	-4573.8	х	х
Финансовое состояние крупных и средних организаций, млн. рублей:					

ОСНОВНЫЕ ЭКОНОМИЧЕСКИЕ И СОЦИАЛЬНЫЕ ПОКАЗАТЕЛИ

	Декабрь 2021	В % к декаб- рю 2020	Январь - декабрь 2021	В % к январю- декаб- рю 2020	Справочно январь - декабрь 2020 в % к январю - декабрю 2019
Сальдированный финансовый результат	x	x	65751.8	в 4.0 р.	26.4
Число убыточных организаций в % к общему числу организаций	x	x	29.9	x	x
Кредиторская задолженность на 1.01.2022 г.	x	x	248203.8	114.6	97.2
из нее просроченная	x	x	10705.6	75.2	112.8
Дебиторская задолженность на 1.01.2022 г.	x	x	304950.3	126.7	103.5
из нее просроченная	x	x	6328.7	80.1	124.0
Денежные доходы (в среднем на душу населения в месяц)					
номинальные, рублей	x	x	30364.8	105.2	101.7
реальные	x	x	x	99.5	98.1
Среднемесячная начисленная заработная плата работников организаций					
номинальная, рублей	65435.9	111.0	50437.3	105.7	107.0
реальная	x	103.3	x	100.0	103.2
Средний размер назначенных месячных пенсий на 01.01.2022 г.					
номинальный, рублей	x	x	18365.8	107.4	105.5
реальный	x	x	x	99.1	101.2
Среднесписочная численность работников организаций (без внешних совместителей), тыс. человек	296.4	99.4	297.9	98.7	98.1
Демографическая ситуация, человек:					
число родившихся ²⁾	849	97.0	9444	95.0	94.7
число умерших ²⁾	1606	100.0	16507	115.6	118.5
естественный прирост (убыль (-)) населения ²⁾	-757	x	-7063	x	x
число прибывших ³⁾	2257	82.2	34925	112.8	75.9
число выбывших ³⁾	1718	65.7	29765	84.2	94.3
миграционный прирост (убыль(-)) населения ³⁾	539	x	5160	x	x

¹⁾ По полному кругу предприятий с учетом объема инвестиций, ненаблюдаемых прямыми статистическими методами.

²⁾ Сведения выгружены из Единого государственного реестра записей актов гражданского состояния (ЕГР ЗАГС). Данные за январь-декабрь 2021 года могут быть скорректированы.

³⁾ Данные предварительные.

ТОМСКАЯ ОБЛАСТЬ

ПРОИЗВОДСТВО ТОВАРОВ И УСЛУГ

Оборот организаций

Оборот организаций отражает их коммерческую деятельность. В оборот организаций включается стоимость отгруженных товаров собственного производства, выполненных собственными силами работ и услуг, а также выручка от продажи приобретенных на стороне товаров (без налога на добавленную стоимость, акцизов и других аналогичных обязательных платежей).

Оборот организаций по видам экономической деятельности

в действующих ценах

	Январь 2022, млн. рублей	В % к	
		январю 2021	декабрю 2021
Всего	117176.7	139.3	84.5
в том числе:			
сельское, лесное хозяйство, охота, рыболовство и рыбоводство	2958.4	128.7	89.7
из них:			
растениеводство и животноводство, охота и предоставление соответствующих услуг в этих областях	2405.5	130.7	89.4
лесоводство и лесозаготовки	550.7	120.7	91.1
добыча полезных ископаемых	23360.5	143.0	108.5
в том числе:			
добыча нефти и природного газа	22149.2	142.4	110.9
добыча металлических руд	... ¹⁾	... ¹⁾	... ¹⁾
добыча прочих полезных ископаемых	95.1	в 3.2 р.	99.7
предоставление услуг в области добычи полезных ископаемых	1116.0	147.7	75.4
обрабатывающие производства	17901.0	139.1	82.0
в том числе:			
производство пищевых продуктов	2364.8	124.6	85.5
производство напитков	408.0	105.7	64.0
производство текстильных изделий	1.6	35.6	100.0
производство одежды	9.4	74.0	100.0
производство кожи, изделий из кожи	50.5	197.9	90.2
обработка древесины и производство изделий из дерева и пробки, кроме мебели, производство изделий из соломки и материалов плетения	2472.5	131.0	93.3
производство бумаги и бумажных изделий	6.4	100.0	100.0
деятельность полиграфическая и копирование носителей информации	444.3	102.5	68.1
производство кокса и нефтепродуктов	3143.5	в 6.0 р.	в 4.4 р.
производство химических веществ и химических продуктов	3006.7	102.9	107.8
производство лекарственных средств и материалов, применяемых в медицинских целях	49.3	36.2	16.2
производство резиновых и пластмассовых изделий	744.1	109.5	83.9

ПРОИЗВОДСТВО ТОВАРОВ И УСЛУГ

	Январь 2022, млн. рублей	В % к	
		январю 2021	декабрю 2021
производство прочей неметаллической минеральной продукции	474.1	145.7	84.3
производство металлургическое	... ¹⁾	90.7	25.7
производство готовых металлических изделий, кроме машин и оборудования	255.5	137.4	95.8
производство компьютеров, электронных и оптических изделий	549.2	183.3	30.7
производство электрического оборудования	2083.2	117.7	54.5
производство машин и оборудования, не включенных в другие группировки	431.2	в 2.1 р.	61.1
производство прочих транспортных средств и оборудования	... ¹⁾	в 6.9 р.	90.6
производство мебели	127.1	137.2	124.5
производство прочих готовых изделий	50.2	137.7	52.9
ремонт и монтаж машин и оборудования	609.8	140.5	74.4
обеспечение электрической энергией, газом и паром; кондиционирование воздуха	6825.8	98.3	97.8
в том числе:			
производство, передача и распределение электроэнергии	4477.6	102.6	96.7
производство и распределение газообразного топлива	110.7	106.9	105.4
производство, передача и распределение пара и горячей воды; кондиционирование воздуха	2237.5	90.4	99.9
водоснабжение; водоотведение, организация сбора и утилизации отходов, деятельность по ликвидации загрязнений	734.7	117.1	80.3
в том числе:			
забор, очистка и распределение воды	270.0	107.8	102.9
сбор и обработка сточных вод	44.2	100.5	93.2
сбор, обработка и утилизация отходов; обработка вторичного сырья	413.0	125.8	69.1
предоставление услуг в области ликвидации последствий загрязнений и прочих услуг, связанных с удалением отходов	7.5	153.7	105.2
строительство	6011.5	в 2.6 р.	60.8
торговля оптовая и розничная; ремонт автотранспортных средств и мотоциклов	37231.5	158.0	88.3
в том числе:			
торговля оптовая и розничная автотранспортными средствами и мотоциклами и их ремонт	1975.6	119.2	99.2
торговля оптовая, кроме оптовой торговли автотранспортными средствами и мотоциклами	23937.2	194.1	93.7
торговля розничная, кроме торговли автотранспортными средствами и мотоциклами	11318.7	118.1	77.5
транспортировка и хранение	12813.4	122.4	86.5
из них:			
деятельность сухопутного и трубопроводного транспорта	11859.2	122.7	90.0

ТОМСКАЯ ОБЛАСТЬ

	Январь 2022, млн. рублей	В % к	
		январю 2021	декабрю 2021
деятельность водного транспорта	15.8	41.7	106
деятельность воздушного и космического транспорта	69.6	в 2.0 р.	99.2
деятельность почтовой связи и курьерская деятельность	140.9	122.8	94.2
деятельность гостиниц и предприятий общественного питания	524.6	122.3	95.5
деятельность в области информации и связи	2085.8	131.5	88.7
деятельность по операциям с недвижимым имуществом	2066.9	96.8	94.8
деятельность профессиональная, научная и техническая	1302.6	76.0	19.8
из нее:			
научные исследования и разработки	612.3	80.0	11.5
деятельность административная и сопутствующие дополнительные услуги	559.4	160.1	105.9
государственное управление и обеспечение военной безопасности; социальное обеспечение	40.4	62.9	46.3
образование	415.2	113.4	39.9
деятельность в области здравоохранения и социальных услуг	2147.8	113.0	63.1
из нее:			
деятельность в области здравоохранения	2118.2	113.0	62.8
деятельность в области культуры, спорта, организации досуга и развлечений	105.4	128.9	23.7
из нее:			
деятельность в области спорта, отдыха и развлечений	65.9	118.3	16.4
предоставление прочих видов услуг	91.8	100.7	85.1

¹⁾ Данные не публикуются в целях обеспечения конфиденциальности первичных статистических данных, полученных от организаций, в соответствии с Федеральным законом от 29.11.2007 №282-ФЗ «Об официальном статистическом учете и системе государственной статистики в Российской Федерации» (ст.4,п.5; ст.9,п.1).

Промышленное производство

Индекс промышленного производства¹⁾ в январе 2022 года по сравнению с январем 2021 года составил 100.9%.

¹⁾ Индекс промышленного производства исчисляется по видам деятельности: «Добыча полезных ископаемых», «Обрабатывающие производства», «Обеспечение электрической энергией, газом и паром; кондиционирование воздуха», «Водоснабжение; водоотведение, организация сбора и утилизации отходов, деятельность по ликвидации загрязнений» в соответствии с Официальной статистической методологией исчисления индекса промышленного производства (приказ Росстата от 16.01.2020 г. №7) на основе данных о динамике производства важнейших товаров-представителей в физическом измерении, оцененных в ценах базисного 2018 года. В качестве весов используется структура валовой добавленной стоимости по видам экономической деятельности 2018 базисного года.

ПРОИЗВОДСТВО ТОВАРОВ И УСЛУГ

Динамика промышленного производства¹⁾

	В % к	
	соответствующему периоду предыдущего года	предыдущему периоду
2021		
Январь	94.7	80.8
Февраль	86.5	90.6
Март	95.5	115.2
I квартал	92.3	х
Апрель	99.3	97.0
Май	111.4	98.3
Июнь	104.0	97.2
I полугодие	98.1	х
Июль	108.0	97.1
Август	122.2	109.4
Сентябрь	120.0	100.6
9 месяцев	103.6	х
Октябрь	117.9	104.5
Ноябрь	115.5	98.7
Декабрь	108.0	117.1
Год	106.2	х
2022		
Январь	100.9	79.6

¹⁾ Данные за 2021 год уточнены в соответствии с регламентом разработки и публикации данных по производству и отгрузке продукции и динамике промышленного производства (приказ Росстата от 18.08.2020 г. № 470).

Добыча полезных ископаемых

Индекс производства по виду деятельности «Добыча полезных ископаемых» в январе 2022 года по сравнению с январем 2021 года составил 99.9%.

Динамика производства по виду деятельности «Добыча полезных ископаемых»¹⁾

	В % к	
	соответствующему периоду предыдущего года	предыдущему периоду
2021		
Январь	83.8	112.8
Февраль	72.7	83.4
Март	80.8	117.3
I квартал	79.2	х
Апрель	82.8	98.8
Май	101.1	101.1
Июнь	98.1	92.7
I полугодие	85.7	х
Июль	116.3	102.4
Август	123.6	103.0
Сентябрь	129.9	102.8
9 месяцев	95.4	х
Октябрь	133.2	104.5
Ноябрь	124.2	96.1
Декабрь	115.3	104.2

ТОМСКАЯ ОБЛАСТЬ

	В % к	
	соответствующему периоду предыдущего года	предыдущему периоду
Год	101.5	х
2022		
Январь	99.9	97.1

¹⁾ Данные за 2021 год уточнены в соответствии с регламентом разработки и публикации данных по производству и отгрузке продукции и динамике промышленного производства (приказ Росстата от 18.08.2020 г. № 470).

Объем отгруженных товаров собственного производства, выполненных работ и услуг собственными силами по виду деятельности «Добыча полезных ископаемых»

	Январь 2022	
	млн. рублей	в % к январю 2021
Добыча полезных ископаемых	22369.4	166.1
в том числе:		
добыча нефти и природного газа	21166.3	167.1
добыча прочих полезных ископаемых	48.3	195.1
предоставление услуг в области добычи полезных ископаемых	1154.8	149.5

Добыча отдельных видов полезных ископаемых

	Январь 2022	В % к	
		декабрю 2021	январю 2021
Добыча нефти и природного газа			
нефть обезвоженная, обессоленная и стабилизированная, включая газовый конденсат, тыс. т	624.2	99.2	98.6
конденсат газовый нестабильный, тыс. т	38.6	103.2	107.0
газ горючий природный (газ естественный), млн. м ³	207.6	103.1	109.6
газ нефтяной попутный (газ горючий природный нефтяных месторождений), млн. м ³	315.0	95.5	95.1
Добыча прочих полезных ископаемых			
пески природные, тыс. м ³	34.8	71.0	в 2.1 р.
гранулы, крошка и порошок; галька, гравий, тыс. м ³	29.7	52.6	79.0

Обрабатывающие производства

Индекс производства по виду деятельности "Обрабатывающие производства" в январе 2022 года по сравнению с январем 2021 года составил 103.7%.

ПРОИЗВОДСТВО ТОВАРОВ И УСЛУГ

Динамика по обрабатывающим производствам¹⁾

	В % к	
	соответствующему периоду предыдущего года	предыдущему периоду
2021		
Январь	111.6	55.3
Февраль	105.7	101.7
Март	119.5	117.8
I квартал	112.3	х
Апрель	127.4	96.3
Май	125.8	100.2
Июнь	110.8	104.7
I полугодие	116.6	х
Июль	98.8	91.8
Август	121.8	117.9
Сентябрь	108.7	94.5
9 месяцев	114.0	х
Октябрь	105.3	101.0
Ноябрь	108.3	99.5
Декабрь	103.6	132.1
Год	111.5	х
2022		
Январь	103.7	61.5

¹⁾ Данные за 2021 год уточнены в соответствии с регламентом разработки и публикации данных по производству и отгрузке продукции и динамике промышленного производства (приказ Росстата от 18.08.2020 г. № 470).

*Объем отгруженных товаров собственного производства,
выполненных работ и услуг собственными силами
по основным видам обрабатывающих производств*

в действующих ценах

	Январь 2022	
	млн. рублей	в % к январю 2021
Обрабатывающие производства	18872.3	121.6
в том числе:		
производство пищевых продуктов	3481.5	132.4
производство напитков	397.0	105.1
производство текстильных изделий	1.0	в 6.3 р.
производство одежды	3.7	36.7
производство кожи, изделий из кожи	46.2	в 2.1 р.
обработка древесины и производство изделий из дерева и пробки, кроме мебели, производство изделий из соломки и материалов плетения	2164.5	131.3
производство бумаги и бумажных изделий	8.8	79.9
деятельность полиграфическая и копирование носителей информации	440.1	102.2
производство кокса и нефтепродуктов	3599.5	114.7
производство химических веществ и химических продуктов	2966.9	102.8
производство лекарственных средств и материалов, применяемых в медицинских целях	48.9	36.1

ТОМСКАЯ ОБЛАСТЬ

	Январь 2022	
	млн. рублей	в % к январю 2021
производство резиновых и пластмассовых изделий	722.9	108.3
производство прочей неметаллической минеральной продукции	468.2	164.7
производство металлургическое	... ¹⁾	86.1
производство готовых металлических изделий, кроме машин и оборудования	237.2	133.3
производство компьютеров, электронных и оптических изделий	506.2	178.2
производство электрического оборудования	1976.0	129.0
производство машин и оборудования, не включенных в другие группировки	354.1	в 2.8 р.
производство прочих транспортных средств и оборудования	57.7	в 6.9 р.
производство мебели	103.1	122.6
производство прочих готовых изделий	40.7	в 2.2 р.
ремонт и монтаж машин и оборудования	733.0	165.6

¹⁾ Данные не публикуются в целях обеспечения конфиденциальности первичных статистических данных, полученных от организаций, в соответствии с Федеральным законом от 29.11.2007 №282-ФЗ (ст.4,п.5; ст.9,п.1).

Производство отдельных видов продукции обрабатывающих производств

	Январь 2022	В % к	
		декабрю 2021	январю 2021
Производство пищевых продуктов			
говядина, кроме субпродуктов, т	36.9	67.1	51.9
свинина, кроме субпродуктов, т	4457.2	100.8	115.5
мясо и субпродукты пищевые домашней птицы, т	5359.7	92.1	95.0
изделия колбасные, включая изделия колбасные для детского питания, т	1388.5	101.1	125.7
полуфабрикаты мясные, мясосодержащие, охлажденные, замороженные, т	2436.3	79.9	128.8
рыба переработанная и консервированная, т	249.5	47.2	102.0
пресервы рыбные, т	2.5	57.9	13.7
плодоовощные консервы, тыс.усл. банок	4011.9	107.2	127.0
джемы, фруктовые желе, пюре и пасты фруктовые или ореховые, тыс. усл. банок	2328.6	153.1	135.5
масла растительные и их фракции нерафинированные, т	1700.4	74.5	91.9
молоко жидкое обработанное, включая молоко для детского питания, т	3774.9	113.9	147.4
масло сливочное, т	52.4	70.5	158.2
сыры, т	25.9	85.0	136.4
творог, т	309.5	87.0	125.3
продукты кисломолочные (кроме творога и продуктов из творога), т	1235.0	111.0	132.0
мука из зерновых культур, овощных и других растительных культур; смеси из них, т	4995.8	56.1	86.8
изделия хлебобулочные недлительного хранения, т	1398.3	82.7	109.7
кондитерские изделия, т	1036.8	77.3	125.8

ПРОИЗВОДСТВО ТОВАРОВ И УСЛУГ

	Январь 2022	В % к	
		декабрю 2021	январю 2021
изделия макаронные и аналогичные мучные изделия, т	249.1	68.4	83.7
добавки пищевые комплексные, т	5.5	12.1	15.3
корма готовые для сельскохозяйственных животных (кроме муки и гранул из люцерны), т	33964.6	103.9	120.3
Производство напитков			
пиво, кроме отходов пивоварения, тыс. дкл	894.6	69.0	103.4
воды минеральные природные питьевые и воды питьевые, расфасованные в емкости, не содержащие добавки сахара или других подслащивающих или вкусо-ароматических веществ, тыс. полулитров	9497.2	73.2	99.7
напитки безалкогольные прочие, тыс. дкл	147.2	79.5	103.8
Производство текстильных изделий			
белье постельное, тыс. шт.	1.8	55.7	93.3
Производство одежды, тыс. шт.			
спецодежда	43.8	133.8	191.5
изделия трикотажные или вязаные	46.5	67.6	73.9
Производство обуви			
обувь, тыс. пар	137.1	61.6	89.8
Обработка древесины и производство изделий из дерева и пробки			
лесоматериалы, продольно распиленные или расколотые, разделенные на слои или лущеные, толщиной более 6 мм; шпалы железнодорожные или трамвайные непропитанные, тыс. м ³	48.2	81.2	105.7
в том числе:			
пиломатериалы хвойных пород	43.9	86.7	105.0
пиломатериалы лиственных пород	4.3	49.4	116.0
шпон для фанеры, м ³	... ¹⁾	... ¹⁾	... ¹⁾
Производство кокса и отдельных видов нефтепродуктов, тыс. т			
нефть, поступившая на переработку (первичная переработка нефти)	81.6	100.9	88.8
бензин прямогонный	... ¹⁾	... ¹⁾	... ¹⁾
бензин автомобильный	... ¹⁾	... ¹⁾	... ¹⁾
мазут топочный	19.6	94.2	87.5
топливо дизельное	... ¹⁾	... ¹⁾	... ¹⁾
Производство химических веществ и химических продуктов			
пластмассы в первичных формах, т	42426.3	97.5	96.1
средства для ухода за кожей, макияжа или защитные средства для кожи (включая солнцезащитные для загара), не включенные в другие группировки, тыс. шт.	32.4	16.0	26.5
Производство резиновых и пластмассовых изделий			
плиты, листы, пленка и полосы (ленты) полимерные, неармированные или не комбинированные с другими материалами, т	... ¹⁾	... ¹⁾	... ¹⁾

ТОМСКАЯ ОБЛАСТЬ

	Январь 2022	В % к	
		декабрю 2021	январю 2021
бутыли, бутылки, флаконы и аналогичные изделия из пластмасс, тыс. шт.	3497.4	61.6	116.9
изделия упаковочные пластмассовые прочие, тыс. шт.	17337.1	107.1	137.3
блоки оконные пластмассовые, м ²	1286.4	26.9	в 4.1 р.
Производство прочей неметаллической минеральной продукции			
блоки и прочие изделия сборные строительные для зданий и сооружений из цемента, бетона, или искусственного камня, тыс. м ³	18.8	88.5	128.4
плиты, панели и настилы перекрытий и покрытий железобетонные, тыс.м ³	6.8	109.0	81.3
бетон готовый для заливки (товарный бетон), тыс. м ³	2.0	55.0	85.0
Производство готовых металлических изделий, кроме машин и оборудования			
конструкции и детали конструкций из черных металлов, тыс.т	0.4	41.9	в 6.2 р.
двери, окна и их рамы и пороги для дверей из металлов, т	31.2	37.2	56.3
Производство компьютеров, электронных и оптических изделий			
компьютеры и периферийное оборудование, тыс. руб.	22351.0	12.6	132.5
приборы для контроля прочих физических величин, тыс. руб.	69450.2	48.9	116.3
инструменты и приборы прочие для измерения, контроля и испытаний, тыс. руб.	92699.1	68.8	130.3
Производство электрического оборудования			
электродвигатели переменного тока многофазные мощностью от 750 Вт до 75 кВт, шт.	150	94.9	76.9
кабели силовые для стационарной прокладки на напряжение до 1 кВ, км	3542.9	59.7	152.0
кабели силовые для нестационарной прокладки на напряжение до 1 кВ, км	... ¹⁾	... ¹⁾	... ¹⁾
светильники и осветительные устройства, шт.	7815	42.6	107.4
машины электрические и аппаратура специализированные, тыс. руб.	169978	33.1	147.7
Производство мебели, шт.			
столы письменные деревянные для офисов, административных помещений	145	69.4	92.9
мебель для сидения, преимущественно с деревянным каркасом	334	174.9	в 3.3 р.
столы кухонные, для столовой и гостиной	2728	70.9	110.6
шкафы кухонные, для спальни, столовой и гостиной	22392	71.4	103.5
мебель деревянная для спальни	2482	83.1	90.3

¹⁾ Данные не публикуются в целях обеспечения конфиденциальности первичных статистических данных, полученных от организаций, в соответствии с Федеральным законом от 29.11.2007 №282-ФЗ (ст.4,п.5; ст.9,п.1).

ПРОИЗВОДСТВО ТОВАРОВ И УСЛУГ

Обеспечение электрической энергией, газом и паром; кондиционирование воздуха

Индекс производства по виду деятельности «Обеспечение электрической энергией, газом и паром; кондиционирование воздуха» в январе 2022 года по сравнению с январем 2021 года составил 91.6%.

Динамика производства по виду деятельности «Обеспечение электрической энергией, газом и паром; кондиционирование воздуха»¹⁾

	В % к	
	соответствующему периоду предыдущего года	предыдущему периоду
2021		
Январь	113.4	109.0
Февраль	109.3	85.4
Март	103.9	92.7
I квартал	109.1	x
Апрель	116.2	87.2
Май	137.8	58.6
Июнь	109.2	64.0
I полугодие	112.6	x
Июль	122.3	95.8
Август	121.0	102.5
Сентябрь	161.1	180.4
9 месяцев	116.8	x
Октябрь	119.0	145.5
Ноябрь	103.4	114.6
Декабрь	95.3	114.4
Год	112.4	x
2022		
Январь	91.6	104.6

¹⁾ Данные за 2021 год уточнены в соответствии с регламентом разработки и публикации данных по производству и отгрузке продукции и динамике промышленного производства (приказ Росстата от 18.08.2020 г. № 470).

Объем отгруженных товаров собственного производства, выполненных работ и услуг собственными силами по виду деятельности «Обеспечение электрической энергией, газом и паром; кондиционирование воздуха»

в действующих ценах

	Январь 2022	
	млн. рублей	в % к январю 2021
Обеспечение электрической энергией, газом и паром; кондиционирование воздуха	4718.6	95.3
в том числе:		
производство, передача и распределение электроэнергии	1999.0	112.3
производство и распределение газообразного топлива	108.9	113.9
производство, передача и распределение пара и горячей воды; кондиционирование воздуха	2610.7	84.9

ТОМСКАЯ ОБЛАСТЬ

Производство электро - и теплоэнергии

	Январь 2022	В % к	
		декабрю 2021	январю 2020
Электроэнергия, млн. кВт. Ч	480.5	104.0	99.8
Пар и горячая вода, тыс. Гкал	1496.3	105.2	82.4
из нее энергия тепловая отпущенная котельными	456.1	104.1	85.7

Водоснабжение; водоотведение, организация сбора и утилизации отходов, деятельность по ликвидации загрязнений

Индекс производства по виду деятельности "Водоснабжение; водоотведение, организация сбора и утилизации отходов, деятельность по ликвидации загрязнений" в январе 2022 года по сравнению с январем 2021 года составил 127.9%.

Динамика производства по виду деятельности «Водоснабжение; водоотведение, организация сбора и утилизации отходов, деятельность по ликвидации загрязнений»¹⁾

	В % к	
	соответствующему периоду предыдущего года	предыдущему периоду
2021		
Январь	86.4	69.1
Февраль	89.9	107.7
Март	91.0	96.2
I квартал	89.2	х
Апрель	93.8	106.1
Май	88.6	106.9
Июнь	104.0	120.7
I полугодие	92.7	х
Июль	116.4	88.2
Август	95.8	93.1
Сентябрь	103.2	108.9
9 месяцев	96.7	х
Октябрь	77.5	105.9
Ноябрь	129.8	108.6
Декабрь	116.4	114.4
Год	98.7	х
2022		
Январь	127.9	75.1

¹⁾ Данные за 2021 год уточнены в соответствии с регламентом разработки и публикации данных по производству и отгрузке продукции и динамике промышленного производства (приказ Росстата от 18.08.2020 г. № 470).

ПРОИЗВОДСТВО ТОВАРОВ И УСЛУГ

Объем отгруженных товаров собственного производства, выполненных работ и услуг собственными силами по виду деятельности «Водоснабжение; водоотведение, организация сбора и утилизации отходов, деятельность по ликвидации загрязнений»

в действующих ценах

	Январь 2022	
	млн. рублей	в % к январю 2021
Водоснабжение; водоотведение, организация сбора и утилизации отходов, деятельность по ликвидации загрязнений	756.5	132.3
в том числе:		
забор, очистка и распределение воды	205.2	104.8
сбор и обработка сточных вод	173.0	109.0
сбор, обработка и утилизация отходов; обработка вторичного сырья	370.8	174.9
предоставление услуг в области ликвидации последствий загрязнений и прочих услуг, связанных с удалением отходов	7.5	143.1

Сельское и лесное хозяйство

Сельское хозяйство

Животноводство. На 1 февраля 2022 года поголовье крупного рогатого скота в хозяйствах всех категорий составило по расчетным данным 75.3 тысячи голов (на 4.4% меньше, чем по состоянию на 1 февраля 2021 года), в том числе поголовье коров – 31.2 тысячи голов (на 4.6% меньше). Поголовье свиней увеличилось на 4.3% и составило 272.1 тысячи голов, поголовье овец и коз уменьшилось на 9.9% до 21.0 тысячи голов.

Поголовье скота и птицы в хозяйствах всех категорий

	На 1.02.2022, тыс. голов	1.02.2022 в % к 1.02.2021
Крупный рогатый скот	75.3	95.6
в том числе коровы	31.2	95.4
Свиньи	272.1	104.3
Овцы и козы	21.0	90.1
Птица	4287.8	96.4

В структуре поголовья скота на хозяйства населения приходилось 37.5% поголовья крупного рогатого скота, 7.8% – поголовья свиней, 80.0% – поголовья овец и коз (на начало февраля 2021 года – соответственно 37.2%, 9.2%, 77.3%).

В сельскохозяйственных организациях на 1 февраля 2022 года по сравнению с соответствующей датой 2021 года поголовье крупного рогатого скота уменьшилось на 8.3%, поголовье коров – на 11.0%, поголовье свиней возросло на 6.1%.

ТОМСКАЯ ОБЛАСТЬ

Производство основных видов продукции животноводства по категориям хозяйств

	Январь 2022, тыс. тонн	Январь 2022 в % к январю 2021	Удельный вес в общем объеме, %	
			январь 2022	январь 2021
Скот и птица на убой (в живом весе) – всего	12.8	103.2	100.0	100.0
Сельхозорганизации	11.9	103.5	93.0	92.7
Личные подсобные хозяйства населения	0.8	100.0	6.3	6.5
Фермерские хозяйства	0.1	100.0	0.8	0.8
Молоко – всего	10.3	98.1	100.0	100.0
Сельхозорганизации	7.5	98.7	72.8	72.4
Личные подсобные хозяйства населения	2.2	91.7	21.4	22.9
Фермерские хозяйства	0.5	100.0	4.9	4.8
Яйца – всего, млн. штук	10.9	107.9	100.0	100.0
Сельхозорганизации	... ¹⁾	110.0	... ¹⁾	... ¹⁾
Личные подсобные хозяйства населения	0.9	90.0	8.3	9.9
Фермерские хозяйства	... ²⁾	100.0	... ²⁾	... ²⁾

¹⁾ Данные не публикуются в целях обеспечения конфиденциальности первичных статистических данных, полученных от организаций, в соответствии с Федеральным законом от 29.11.07 № 282-ФЗ (ст.4, п.5; ст.9, п.1).

²⁾ Данные не публикуются в целях обеспечения конфиденциальности в соответствии со ст. 5 Закона РФ «О Государственной тайне» от 21.07.1993 № 5485-1.

Объем производства основных продуктов животноводства в хозяйствах всех категорий в январе

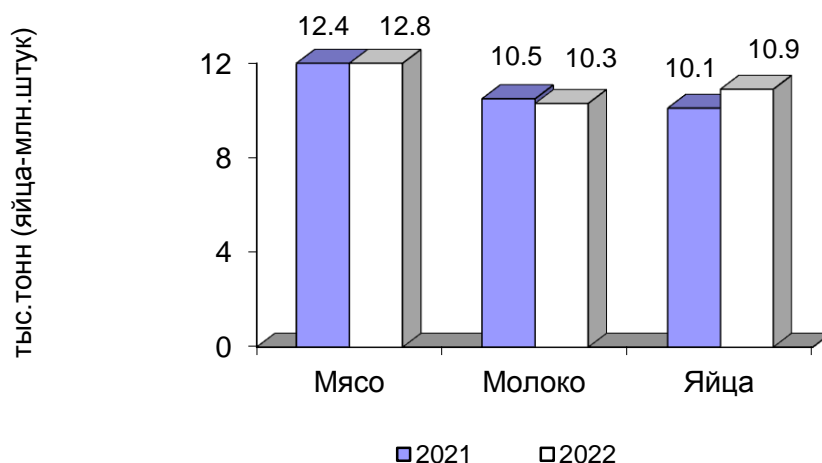

На долю хозяйств населения приходилось 6.3% производства мяса, 21.4% - молока, 8.3% - яиц.

В сельскохозяйственных организациях в январе 2022 года производство мяса скота и птицы на убой (в живом весе) увеличилось на 3.5% (в январе 2021 к январю 2020 года увеличилось на 12.7%). Производство молока сократилось на 1.3% (в ян-

ПРОИЗВОДСТВО ТОВАРОВ И УСЛУГ

варе 2021 года по сравнению с тем же периодом 2020 года увеличилось на 2.7%). Производство яиц увеличилось на 10.0% (в январе 2021 года к январю 2020 года увеличилось на 12.5%).

Надой молока на 1 корову в сельскохозяйственных организациях, не относящихся к субъектам малого предпринимательства, в январе 2022 года составил 650 килограмм, что выше прошлогоднего уровня на 4.8% (на 30 кг).

Производство основных видов скота и птицы на убой (в живом весе) сельскохозяйственными организациями

	Январь 2022			Январь 2022 в % к январю 2021	Справочно январь 2021 в % к январю 2020
	тыс. тонн	в % к декабрю 2021	доля производства отдельных видов скота и птицы в общем объеме производства скота и птицы на убой, %		
Скот и птица на убой (в живом весе)	11.9	93.7	100.0	103.5	112.7
из него:					
крупный рогатый скот	0.3	50.0	2.5	150.0	66.7
свины	5.0	100.0	42.0	111.1	136.4
птица	... ¹⁾	93.0	... ¹⁾	97.1	103.0

¹⁾ Данные не публикуются в целях обеспечения конфиденциальности первичных статистических данных, полученных от организаций, в соответствии с Федеральным законом от 29.11.07 № 282-ФЗ (ст.4, п.5; ст.9, п.1).

В сельскохозяйственных организациях, не относящихся к субъектам малого предпринимательства, в январе 2022 года отмечается увеличение объема производства мяса скота и птицы на убой (в живом весе) на 2.5%, молока – на 1.0%. яиц – на 9.2%.

К началу февраля 2022 года обеспеченность скота кормами в расчете на 1 условную голову скота в сельскохозяйственных организациях, не относящихся к субъектам малого предпринимательства, была выше на 37.7%, чем на соответствующую дату предыдущего года.

Наличие кормов в сельскохозяйственных организациях, не относящихся к субъектам малого предпринимательства на 1 февраля

	2022	Справочно	
		2021	2020
Наличие кормов, тонн корм. единиц	87476.0	63170.5	67758.0
в том числе концентрированных	25107.6	24976.2	22508.2
в расчете на 1 условную голову, ц корм. единиц	5.1	3.7	4.1

Сельскохозяйственными организациями, не относящимися к субъектам малого предпринимательства, в январе 2022 года по сравнению с соответствующим периодом предыдущего года увеличилась реализация практически всех основных видов сельскохозяйственной продукции, кроме овощей.

ТОМСКАЯ ОБЛАСТЬ

Объем реализации основных сельскохозяйственных продуктов сельскохозяйственными организациями, не относящимися к субъектам малого предпринимательства, в январе 2022 года

	Тыс. тонн	В % к январю 2021	Справочно январь 2021 в % к январю 2020
Зерновые и зернобобовые культуры	7.5	140.6	52.7
Семена и плоды масличных	... ¹⁾	139.6	153.7
Овощи	... ¹⁾	20.4	140.3
Скот и птица (в живом весе)	11.3	101.4	112.6
Молоко	6.0	105.0	108.4
Яйца, млн. штук	... ¹⁾	105.7	114.9

¹⁾ Данные не публикуются в целях обеспечения конфиденциальности первичных статистических данных, полученных от организаций, в соответствии с Федеральным законом от 29.11.07 № 282-ФЗ (ст.4, п.5; ст.9, п.1).

Лесозаготовки

Производство отдельных видов продукции по виду деятельности «Лесозаготовки»

	Январь 2022, тыс. плотных м ³	В % к	
		декабрю 2021	январю 2021
Лесоматериалы необработанные	516.4	90.2	112.6
Лесоматериалы хвойных пород	220.1	132.7	122.4
Лесоматериалы лиственных пород, за исключением тропических пород	289.5	74.6	106.9
Древесина топливная	6.7	35.9	85.2

Строительство

Строительная деятельность. В январе 2022 года объем работ, выполненных по виду деятельности «Строительство», составил 2190.2 млн. рублей, или 87.7% к соответствующему периоду предыдущего года.

Динамика объема работ, выполненных по виду деятельности «Строительство»

	Млн. рублей	В % к	
		соответствующему периоду предыдущего года	к предыдущему периоду
2021¹⁾			
Январь	1886.8	69.1	29.0
Февраль	3016.8	91.1	156.6
Март	3113.7	60.3	100.7
I квартал	8017.3	71.6	х
Апрель	4202.8	92.7	132.5
Май	3312.5	87.9	77.6
Июнь	5053.5	109.4	150.6
II квартал	12568.7	97.2	148.5
I полугодие	20586.0	85.0	х
Июль	4375.2	60.6	82.5
Август	4777.9	56.7	104.6

ПРОИЗВОДСТВО ТОВАРОВ И УСЛУГ

	Млн. рублей	В % к	
		соответствующему периоду предыдущего года	к предыдущему периоду
Сентябрь	5819.1	81.2	118.8
III квартал	14972.2	65.4	107.7
9 месяцев	35558.2	76.1	х
Октябрь	6288.4	104.5	106.8
Ноябрь	6136.4	80.7	96.6
Декабрь	14219.9	170.4	227.7
IV квартал	26644.7	120.9	168.1
Год	62202.9	89.2	х
2022²⁾			
Январь	2190.2	87.7	14.9

¹⁾ Внутригодовая динамика за 2021 год скорректирована в соответствии с Регламентом оценки корректировок и публикации данных (вторая оценка) статистического наблюдения за строительством и инвестициями в основной капитал, утвержденным приказом Росстата от 26.09.2016 г. №544.

²⁾ Данные по месяцам являются предварительными (первая оценка) и будут скорректированы согласно Регламенту оценки корректировок и публикации данных статистического наблюдения за строительством и инвестициями в основной капитал, утвержденному приказом Росстата от 26.09.2016 г. №544 при формировании итогов за 2020 год.

Динамика общего объема заключенных договоров строительного подряда и прочих заказов (контрактов) (по организациям, не относящимся к субъектам малого предпринимательства, средняя численность работников которых превышает 15 человек; на конец месяца)

	Объем заключенных договоров строительного подряда и прочих заказов (контрактов), млн. рублей	Обеспеченность строительных организаций договорами и прочими заказами (контрактами), месяцев
2021		
Январь	2199.0	3.6
Февраль	2117.0	2.2
Март	2061.5	2.3
Апрель	1894.2	1.4
Май	1609.7	1.7
Июнь	1261.8	0.8
Июль	1084.2	0.8
Август	1059.6	0.7
Сентябрь	1598.0	0.9
Октябрь	1186.7	0.6
Ноябрь	1179.2	0.6
Декабрь	997.2	0.2
2022		
Январь	1863.8	0.9

ТОМСКАЯ ОБЛАСТЬ

Динамика ввода в действие жилых домов

	Введено, общей площади жилых помещений, м ²		В % к соответствующему периоду предыдущего года	
	всего	в том числе населением за счет собственных и заемных средств	всего	в том числе населением за счет собственных и заемных средств
2021				
январь	11891	11891	152.6	177.1
февраль	19913	19913	131.4	131.4
март	38190	27509	137.9	195.8
I квартал	69994	59313	138.2	165.1
апрель	47140	24532	139.9	301.7
май	18797	18797	191.5	197.2
июнь	22017	21904	83.0	155.9
II квартал	87954	65233	125.6	205.7
I полугодие	157948	124546	130.9	184.2
июль	27890	22931	120.0	136.1
август	41283	26992	75.7	148.2
сентябрь	35052	25252	78.2	57.7
III квартал	104225	75175	85.0	95.4
9 месяцев	262173	199721	107.8	136.4
октябрь	55170	34139	82.5	88.1
ноябрь	48665	29205	77.2	77.2
декабрь	110563	36517	141.3	104.6
IV квартал	214398	99861	103.0	89.5
год	476571	299582	105.6	116.1
2022				
январь	12100	12100	101.8	101.8

Ввод в действие жилых домов по муниципальным образованиям на 1000 человек населения за январь 2022 года

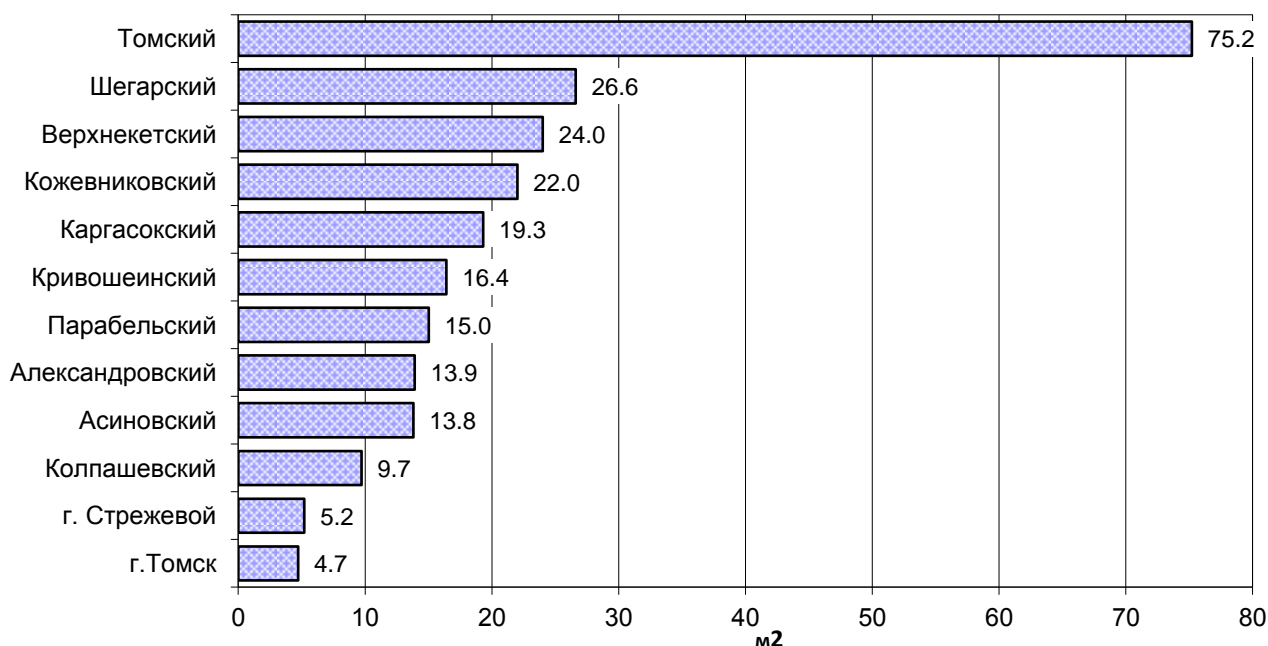

ПРОИЗВОДСТВО ТОВАРОВ И УСЛУГ

Строительство жилых домов по муниципальным образованиям
в январе 2022 года

	<i>Введено м² общей площади жилых помещений</i>	<i>В % к соответствующему периоду предыдущего года</i>
Всего по области	12 100	101.8
в том числе по муниципальным образованиям:		
Александровский	107	85.6
Асиновский	461	в 9.0 р.
Бакcharский	-	-
Верхнекетский	377	198.4
Зырянский	-	-
Каргасокский	361	89.1
Кожевниковский	447	в 3.0 р.
Колпашевский	363	в 2.0 р.
Кривошеинский	193	в 2.9 р.
Молчановский	-	-
Парабельский	181	-
Первомайский	-	-
Тегульдетский	-	-
Томский	6 040	125.2
Чаинский	-	-
Шегарский	504	95.5
г. Кедровый	-	-
г. Стрежевой	209	в 2.7 р.
г. Томск	2 765	73.1

Транспорт

Динамика перевозки пассажиров и пассажирооборот автобусов по маршрутам
регулярных перевозок

	<i>Перевезено пассажиров</i>			<i>Пассажирооборот</i>		
	<i>тыс. человек</i>	<i>в % к</i>		<i>млн. пасс.-км</i>	<i>в % к</i>	
		<i>соответ- ствующему периоду предыдуще- го года</i>	<i>предыду- щему периоду</i>		<i>соответ- ствующему периоду предыдуще- го года</i>	<i>предыду- щему периоду</i>
2021						
Январь	2726.1	99.0	86.4	63.4	104.8	89.9
Февраль	2670.3	94.6	98.0	61.6	104.2	97.2
Март	3206.7	121.1	120.1	72.2	120.5	117.2
1 квартал	8603.1	104.6	106.7	197.2	109.9	102.4
Апрель	3449.7	205.0	107.6	71.7	239.8	99.3
Май	3568.2	173.2	103.4	75.8	159.2	105.7

ТОМСКАЯ ОБЛАСТЬ

	Перевезено пассажиров			Пассажирооборот		
	тыс. человек	в % к		млн. пасс.-км	в % к	
		соответствующему периоду предыдущего года	предыдущему периоду		соответствующему периоду предыдущего года	предыдущему периоду
Июнь	3322.8	166.2	93.1	75.7	151.1	99.8
1 полугодие	18943.9	135.6	х	420.4	136.9	х
Июль	3205.4	155.2	96.5	78.5	148.1	103.7
Август	3378.1	158.1	105.4	82.6	144.7	105.2
Сентябрь	3627.3	166.2	107.4	77.9	142.9	94.3
9 месяцев	29154.7	143.3	х	659.4	139.8	х
Октябрь	3506.8	139.8	96.7	77.1	123.2	99.0
Ноябрь	3533.8	147.2	100.8	73.3	123.4	95.1
Декабрь	3706.6	117.5	104.9	72.7	103.1	99.2
Январь-декабрь	39901.8	140.4	х	882.5	132.9	х
2022						
Январь	3074.0	112.8	82.9	66.8	105.4	91.9

Из 3074.0 тыс. пассажиров, перевезенных автомобильным транспортом всех видов деятельности, 211.6 тыс. человек (6.9%) перевезено крупными, средними и малыми автотранспортными предприятиями и 2862.4 тыс. человек (93.1%) – автобусами юридических лиц (включая микропредприятия и индивидуальных предпринимателей), с которыми органами местного самоуправления заключены контракты на осуществление регулярных перевозок.

Сведения о дорожно-транспортных происшествиях в январе 2022 года.

В январе 2022 года по данным УГИБДД УМВД России по Томской области произошло 28 дорожно-транспортных происшествий (82.4% к уровню января 2021г.), в которых погибло 2 человека (66.7%), ранено 32 человека (82.1%).

РЫНКИ ТОВАРОВ И УСЛУГ

Розничная торговля

Оборот розничной торговли в январе 2022 года составил 17810.2 млн. рублей, что в сопоставимых ценах составляет 115.7% к соответствующему периоду предыдущего года.

Динамика оборота розничной торговли

	Млн. рублей	В % к	
		соответствующему периоду предыдущего года	предыдущему периоду
2021			
Январь	14043.0	96.6	82.8
Февраль	14012.3	94.7	99.2
Март	15183.1	91.9	107.5
I квартал	43238.4	94.3	х
Апрель	14964.6	104.9	98.0
Май	15500.8	102.8	102.4
Июнь	15545.4	100.4	100.0
II квартал	46010.8	102.7	х
I полугодие	89249.2	98.4	х
Июль	15846.8	99.6	101.3
Август	16320.6	105.5	102.7
Сентябрь	17223.3	115.4	104.8
III квартал	49390.7	106.7	х
9 месяцев	138639.9	101.2	х
Октябрь	17818.4	117.2	102.4
Ноябрь	17676.0	116.9	98.1
Декабрь	22182.9	120.9	124.3
IV квартал	57677.3	118.5	х
год	196317.2	105.6	х
2022			
Январь	17810.2	115.7	79.3

В январе 2022 года оборот розничной торговли на 96.3% формировался торгующими организациями и индивидуальными предпринимателями, осуществляющими деятельность вне рынка, доля продажи товаров на розничных рынках и ярмарках составила 3.7% (в январе 2021 года – 96.2% и 3.8% соответственно).

Оборот розничной торговли торгующих организаций и продажа товаров на розничных рынках и ярмарках

	Январь 2022, млн. рублей	В % к		Справочно январь 2021 в % к январю 2020
		январю 2021	декабрю 2021	
Всего	17810.2	115.7	79.3	96.6
в том числе:				

ТОМСКАЯ ОБЛАСТЬ

	Январь 2022, млн. рублей	В % к		Справочно январь 2021 в % к январю 2020
		январю 2021	декабрю 2021	
оборот розничной торговли торго- вующих организаций и индивидуаль- ных предпринимателей, реализу- ющих товары вне рынка	17157.2	115.9	78.9	97.4
продажа товаров на розничных рынках и ярмарках	653.0	111.0	89.3	79.3

Формирование оборота розничной торговли в январе 2022 года

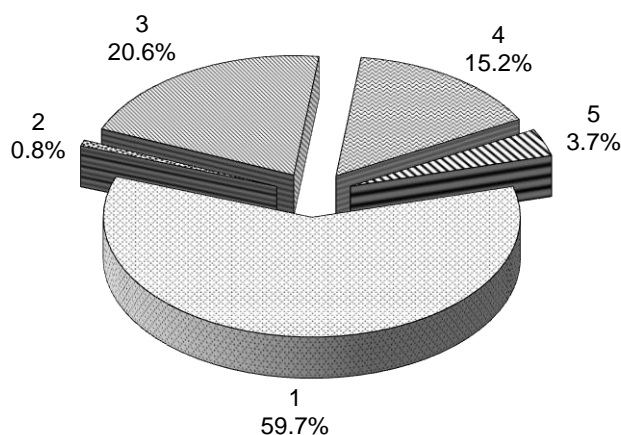

- 1 – крупные организации (включая организации, не являющиеся субъектами малого предпринимательства, средняя численность которых не превышает 15 человек)
 2- субъекты среднего предпринимательства
 3 - малые предприятия (включая микропредприятия)
 4 - индивидуальные предприниматели, реализующие товары вне рынка
 5 - продажа товаров физическими лицами на розничных рынках и ярмарках

В январе 2022 года в структуре оборота розничной торговли удельный вес **пищевых продуктов, включая напитки, и табачных изделий** составил 48.4%, **непродовольственных товаров** – 51.6% (в январе 2021 года – 47.1% и 52.9% соответственно).

Динамика оборота розничной торговли пищевыми продуктами, включая напитки, и табачными изделиями, непродовольственными товарами

	Пищевые продукты, включая напитки, и табачные изделия			Непродовольственные товары		
	млн. рублей	в % к		млн. рублей	в % к	
		соответствующему периоду предыдущего года	предыдущему периоду		соответствующему периоду предыдущего года	предыдущему периоду
2021						
Январь	6610.4	95.8	81.4	7432.6	97.3	84.1
Февраль	6676.9	94.1	100.2	7335.4	95.2	98.3

РЫНКИ ТОВАРОВ И УСЛУГ

	Пищевые продукты, включая напитки, и табачные изделия			Непродовольственные товары		
	млн. рублей	в % к		млн. рублей	в % к	
		соответствующему периоду предыдущего года	предыдущему периоду		соответствующему периоду предыдущего года	предыдущему периоду
Март	7298.2	91.9	108.3	7884.9	91.9	106.8
I квартал	20585.5	93.8	х	22652.9	94.7	х
Апрель	7271.4	103.9	99.0	7693.2	105.8	97.1
Май	7475.7	100.3	100.9	8025.1	105.2	103.8
Июнь	7499.8	98.1	100.0	8045.6	102.7	100.1
II квартал	22246.9	100.7	х	23763.9	104.6	х
I полугодие	42832.4	97.3	х	46416.8	99.5	х
Июль	7593.0	97.4	100.9	8253.8	101.8	101.7
Август	7818.3	104.3	103.1	8502.3	106.7	102.4
Сентябрь	8242.2	114.2	105.0	8981.1	116.5	104.7
III квартал	23653.5	105.0	х	25737.2	108.2	х
9 месяцев	66485.9	99.9	х	72154.0	102.4	х
Октябрь	8637.0	116.5	103.2	9181.4	117.8	101.7
Ноябрь	8597.4	117.4	98.0	9078.6	116.4	98.2
Декабрь	10749.4	120.2	123.2	11433.5	121.5	125.3
IV квартал	27983.8	118.2	х	29693.5	118.8	х
год	94469.7	104.6	х	101847.5	106.6	х
2022						
Январь	8625.7	116.4	78.9	9184.5	115.1	79.6

Изменение товарных запасов в организациях розничной торговли

на конец месяца

	Товарные запасы млн. рублей	Обеспеченность запасами, дней торговли
2021		
Январь	9909.8	38
Февраль	9915.7	34
Март	10477.0	36
Апрель	10300.3	35
Май	10059.8	34
Июнь	10265.2	33
Июль	9973.9	33
Август	10142.1	32
Сентябрь	11165.0	34
Октябрь	11321.3	31
Ноябрь	12036.9	33
Декабрь	12125.0	27
2022		
Январь	12007.4	35

ТОМСКАЯ ОБЛАСТЬ

Рестораны, кафе и бары

Оборот общественного питания¹⁾ в январе 2022 года составил 580.3 млн. рублей, или 114.0% (в сопоставимых ценах) к соответствующему периоду предыдущего года.

Динамика оборота общественного питания

	Млн. рублей	В % к	
		соответствующему периоду предыдущего года	к предыдущему периоду
2021			
Январь	472.3	62.1	93.7
Февраль	478.4	62.7	101.2
Март	513.3	65.9	106.1
I квартал	1464.0	62.5	х
Апрель	527.1	126.1	102.5
Май	542.3	125.6	101.9
Июнь	545.3	121.7	100.4
II квартал	1614.7	124.4	х
I полугодие	3075.7	84.4	х
Июль	548.1	117.1	99.5
Август	572.2	118.3	103.8
Сентябрь	597.2	115.9	103.9
III квартал	1717.5	117.0	х
9 месяцев	4793.2	93.8	х
Октябрь	623.6	123.1	104.1
Ноябрь	592.1	121.3	94.7
Декабрь	1283.4	238.6	213.9
IV квартал	2499.1	163.1	х
год	7292.3	109.7	х
2022			
Январь	580.3	114.0	44.7

Рынок платных услуг населению

В январе 2022 года, по предварительным данным, населению было оказано платных услуг на 4791.6 млн. рублей.

Динамика объема платных услуг населению

	В сопоставимых ценах в % к	
	предыдущему периоду	соответствующему периоду предыдущего года
2021		
январь	79.1	85.7
февраль	113.1	92.0
март	109.5	101.1
I квартал	х	93.1

¹⁾ Оборот ресторанов, баров, кафе, столовых при предприятиях и учреждениях, а также организаций, осуществляющих поставку продукции общественного питания.

РЫНКИ ТОВАРОВ И УСЛУГ

	<i>В сопоставимых ценах в % к</i>	
	<i>предыдущему периоду</i>	<i>соответствующему периоду предыдущего года</i>
апрель	98.0	121.5
май	91.0	114.2
июнь	97.6	108.1
II квартал	х	114.6
I полугодие	х	102.9
июль	87.8	99.2
август	106.8	98.5
сентябрь	105.0	96.7
III квартал	х	98.1
9 месяцев	х	101.2
октябрь	101.7	99.7
ноябрь	105.3	98.4
декабрь ¹⁾	108.3	95.7
IV квартал¹⁾	х	97.9
год¹⁾	х	100.1
2022		
январь	92.3	113.0

¹⁾ Данные изменены за счет уточнения респондентами ранее представленных данных.

В январе 2022 года **в структуре платных услуг населению** преобладали коммунальные, телекоммуникационные, медицинские услуги. На их долю в целом приходилось 61.6% в общем объеме платных услуг населению.

Объем платных услуг населению по видам услуг

	<i>Январь 2022</i>			
	<i>млн. рублей</i>	<i>в % к</i>		
		<i>декабрю 2021</i>	<i>январю 2021</i>	<i>итогу</i>
Платные услуги	4791.6	92.3	113.0	100.0
в том числе:				
бытовые	458.5	97.9	110.2	9.6
транспортные	177.4	88.5	107.3	3.7
почтовой связи, курьерские услуги	24.3	59.4	101.8	0.5
телекоммуникационные	750.6	98.6	101.2	15.7
жилищные	504.8	97.0	в 2.0 р.	10.5
коммунальные	1566.5	93.7	105.4	32.7
учреждений культуры	61.6	98.7	в 3.2 р.	1.3
услуги туристских агентств, туроператоров и прочие услуги по бронированию и сопутствующие им услуги	23.4	139.4	106.9	0.5
услуги гостиниц и аналогичные услуги по предоставлению временного жилья	22.5	115.9	в 1.7 р.	0.5
физической культуры и спорта	35.4	106.6	110.0	0.7

ТОМСКАЯ ОБЛАСТЬ

	Январь 2022			
	млн. рублей	в % к		
		декабрю 2021	январю 2021	итогу
медицинские	623.3	82.8	101.9	13.2
специализированных коллективных средств размещения	20.4	110.5	в 1.8 р.	0.4
ветеринарные	18.0	70.9	116.3	0.4
юридические	65.3	145.1	142.2	1.4
системы образования	312.2	82.5	118.6	6.5
услуги предоставляемые гражданам пожилого возраста и инвалидам	26.4	96.8	107.6	0.6
прочие виды платных услуг	91.8	70.9	113.4	1.9

В структуре объема бытовых услуг лидировали три вида услуг: ремонт и строительство жилья и других построек, техническое обслуживание и ремонт транспортных средств, машин и оборудования, ремонт и техническое обслуживание бытовой радиоэлектронной аппаратуры, бытовых машин и приборов, ремонт и изготовление металлоизделий, занимая суммарно 65.9% в общем объеме бытовых услуг.

Объем бытовых услуг населению по видам услуг

	Январь 2022			
	млн. рублей	в % к		
		декабрю 2021	январю 2021	итогу
Бытовые услуги	458.5	97.9	110.2	100.0
в том числе:				
ремонт, окраска и пошив обуви	3.8	108.0	80.0	0.8
ремонт и пошив швейных, меховых и кожаных изделий, головных уборов и изделий текстильной галантереи, ремонт, пошив и вязание трикотажных изделий	9.7	55.9	109.5	2.1
ремонт и техническое обслуживание бытовой радиоэлектронной аппаратуры, бытовых машин и приборов, ремонт и изготовление металлоизделий	41.8	78.6	108.6	9.1
техобслуживание и ремонт транспортных средств, машин и оборудования	109.3	95.8	120.9	23.8
изготовление и ремонт мебели	28.4	109.9	82.8	6.2
химическая чистка и крашение, услуги прачечных	10.4	73.3	в 2.0 р.	2.3
ремонт и строительство жилья и других построек	151.2	108.7	111.0	33.0
услуги фотоателье	3.6	97.9	86.3	0.8
услуги бань и душевых	13.0	94.5	114.0	2.8
услуги парикмахерских	22.4	102.3	74.3	4.9

РЫНКИ ТОВАРОВ И УСЛУГ

	Январь 2022			
	млн. рублей	в % к		
		декабрю 2021	январю 2021	итогу
услуги предприятий по прокату	19.4	в 2.2 р.	84.6	4.2
ритуальные услуги	35.4	90.0	в 1.5 р.	7.7
прочие виды бытовых услуг	10.2	75.2	146.2	2.2

Оптовая торговля

В январе 2022 года **оборот оптовой торговли** (с учетом индивидуальных предпринимателей, осуществляющих деятельность в оптовой торговле), увеличился по сравнению с январем 2021 года на 28.7% и составил 32178.1 млн. рублей.

Динамика оборота оптовой торговли

	Оборот оптовой торговли			В том числе оборот оптовой торговли организаций оптовой торговли		
	млн. рублей	в % к		млн. рублей	в % к	
		к соответствующему периоду прошлого года	к предыдущему периоду		к соответствующему периоду прошлого года	к предыдущему периоду
2021						
январь	16237.1	90.8	26.4	13965.9	88.0	23.9
февраль	17647.1	91.3	105.1	15218.9	88.3	105.4
март	22132.7	96.2	111.6	18789.1	92.5	109.8
1 квартал	56016.9	93.0	х	47973.9	89.8	х
апрель	21239.9	108.8	91.6	18289.5	105.0	93.0
май	19917.0	87.4	92.7	17253.9	83.6	93.3
июнь	26162.6	94.5	129.4	22621.2	90.1	129.2
1 полугодие	123336.4	94.7	х	106138.5	91.0	х
июль	27108.4	78.3	102.9	23010.2	74.7	101.1
август	25278.7	90.8	90.1	21565.6	87.3	90.6
сентябрь	28638.3	66.3	106.8	23071.5	58.2	100.8
9 месяцев	204361.8	87.4	х	173785.8	82.8	х
октябрь	30238.8	96.0	100.7	24791.2	89.0	102.5
ноябрь	33421.4	98.1	104.5	27709.6	92.1	105.7
декабрь	42196.7	44.6	115.7	34165.5	37.9	113.0
январь-декабрь	310218.7	80.5	х	260452.1	74.6	х
2022						
январь	32178.1	128.7	76.2	24852.9	115.6	72.7

В январе 2022 года оборот оптовой торговли (включая индивидуальных предпринимателей, осуществляющих деятельность в оптовой торговле) на 77.2% формировался организациями оптовой торговли, оборот которых составил 24852.9 млн. рублей и увеличился на 15.6% относительно соответствующего месяца прошлого года.

На долю малых организаций (включая микропредприятия) приходилось 22.1% оборота оптовой торговли.

ТОМСКАЯ ОБЛАСТЬ

ДЕМОГРАФИЯ ОРГАНИЗАЦИЙ¹⁾

В январе 2022 года зарегистрировано 73 организации (в январе 2021 года - 80), количество официально ликвидированных организаций составило 139 (в январе 2021 года - 157 организаций).

Демография организаций по видам экономической деятельности в январе 2022 года

	Количество зарегистрированных организаций		Количество официально ликвидированных организаций	
	всего	на 1000 организаций ¹⁾	всего	на 1000 организаций ²⁾
Всего	73	3.0	139	5.5
из них:				
сельское, лесное хозяйство, охота, рыболовство и рыбоводство	-	-	3	3.2
добыча полезных ископаемых	-	-	3	22.8
из нее:				
добыча сырой нефти и природного газа	-	-	1	60.6
добыча прочих полезных ископаемых	-	-	2	32.8
обрабатывающие производства	6	3.0	12	5.9
из них:				
производство пищевых продуктов	1	3.6	2	7.1
обработка древесины и производство изделий из дерева и пробки, кроме мебели, производство изделий из соломки и материалов для плетения	1	3.0	3	9.1
деятельность полиграфическая и копирование носителей информации	-	-	1	14.0
производство химических веществ и химических продуктов	1	13.5	-	-
производство прочей неметаллической минеральной продукции	-	-	1	9.3
производство готовых металлических изделий, кроме машин и оборудования	2	9.6	1	4.8
производство электрического оборудования	-	-	2	18.9
производство машин и оборудования, не включенных в другие группировки	-	-	1	12.7
производство мебели	-	-	1	7.4
производство прочих готовых изделий	1	16.0	-	-

¹⁾ Исключая филиалы, представительства и другие обособленные подразделения.

ДЕМОГРАФИЯ ОРГАНИЗАЦИЙ

	Количество зарегистрированных организаций		Количество официально ликвидированных организаций	
	всего	на 1000 организаций ¹⁾	всего	на 1000 организаций ²⁾
обеспечение электрической энергией, газом и паром; кондиционирование воздуха	-	-	-	-
водоснабжение; водоотведение, организация сбора и утилизации отходов, деятельность по ликвидации загрязнений	-	-	-	-
строительство	12	4.8	20	8.0
торговля оптовая и розничная; ремонт автотранспортных средств и мотоциклов	20	3.5	43	7.4
в том числе: торговля оптовая и розничная автотранспортными средствами и мотоциклами и их ремонт	3	5.3	5	8.9
торговля оптовая, кроме оптовой торговли автотранспортными средствами и мотоциклами	13	3.6	22	6.0
торговля розничная, кроме торговли автотранспортными средствами и мотоциклами	4	2.7	16	10.1
транспортировка и хранение	2	1.1	6	2.7
деятельность гостиниц и предприятий общественного питания	1	1.9	2	1.9
деятельность в области информации и связи	3	3.7	4	4.9
деятельность финансовая и страховая	2	9.0	3	13.5
деятельность по операциям с недвижимым имуществом	6	2.4	11	4.0
деятельность профессиональная, научная и техническая	5	2.3	14	5.0
деятельность административная и сопутствующие дополнительные услуги	3	3.9	4	5.2
государственное управление и обеспечение военной безопасности; социальное обеспечение	3	6.4	-	-
образование	1	1.2	-	-
деятельность в области здравоохранения и социальных услуг	1	1.4	-	-
деятельность в области культуры, спорта, организации досуга и развлечений	3	6.4	3	6.4

¹⁾ Коэффициент рождаемости организаций.

²⁾ Коэффициент официальной ликвидации организаций.

ТОМСКАЯ ОБЛАСТЬ

Демография организаций по формам собственности в январе 2022 года

	Количество зарегистрированных организаций		Количество официально ликвидированных организаций	
	всего	на 1000 организаций ¹⁾	всего	на 1000 организаций ²⁾
Всего	73	3.0	139	5.5
в том числе по формам собственности:				
российская	73	3.1	136	5.4
в том числе:				
государственная	1	2.3	1	2.3
из нее:				
федеральная	1	7.7	1	7.7
муниципальная	2	1.7	1	0.9
частная	66	3.2	124	5.5
общественных и религиозных организаций (объединений)	4	6.9	6	10.4
смешанная российская	-	-	2	13.3
иностранная	-	-	2	8.1
совместная российская и иностранная	-	-	1	14.6

¹⁾ Коэффициент рождаемости организаций.

²⁾ Коэффициент официальной ликвидации организаций.

ИНВЕСТИЦИИ

Финансовые вложения и обязательства организаций

Общий объем финансовых вложений организаций (без субъектов малого предпринимательства, бюджетных учреждений, банков, страховых организаций и негосударственных пенсионных фондов) в январе-декабре 2021 года составил 324376.0 млн. рублей, в том числе долгосрочные финансовые вложения – 57697.3 млн. рублей (17.8% от общего объема), краткосрочные – 266678.7 млн. рублей (82.2% от общего объема).

Структура финансовых вложений крупных и средних организаций характеризуется следующими данными:

	Поступило за январь – декабрь 2021		Накоплено на конец декабря 2021	
	млн. руб.	в % к итогу	млн. руб.	в % к итогу
Общий объем финансовых вложений	324376.0	100.0	178646.0	100.0
в том числе:				
долгосрочные финансовые вложения организаций	57697.3	17.8	103234.1	57.8
в том числе:				
в паи, акции и другие формы участия в капитале	8489.5	2.6	51623.0	28.9
в долговые ценные бумаги и депозитные сертификаты	134.4	0.1	674.4	0.4
представленные займы	45704.4	14.1	41998.5	23.5
банковские вклады	3250.5	1.0	8772.9	4.9
прочие финансовые вложения	118.5	0.0	165.3	0.1
краткосрочные финансовые вложения организаций	266678.7	82.2	75411.9	42.2
в том числе:				
в паи, акции и другие формы участия в капитале	278.5	0.1	270.2	0.2
в долговые ценные бумаги и депозитные сертификаты	12175.0	3.7	960.8	0.5
представленные займы	132829.2	41.0	64066.5	35.9
банковские вклады	121373.9	37.4	10079.2	5.6
прочие финансовые вложения	22.1	0.0	35.2	0.0

ТОМСКАЯ ОБЛАСТЬ

Инвестиции в нефинансовые активы

Структура инвестиций в нефинансовые активы (без субъектов малого предпринимательства) в январе – декабре 2021 года

	Тыс. руб.	В % к итогу	Справочно январь – декабрь 2020 в % к итогу
Инвестиции в нефинансовые активы	88352398	100.0	100.0
в том числе:			
инвестиции в основной капитал	88210634	99.8	99.8
инвестиции в непроизведенные нефинансовые активы	141764	0.2	0.2

Инвестиции в основной капитал. В январе-декабре 2021 года использовано **114673.8** млн. рублей инвестиций в основной капитал, или 101.4% к уровню января-декабря 2020 года.

Динамика инвестиций в основной капитал по полному кругу предприятий, с учетом объемов инвестиций, ненаблюдаемых прямыми статистическими методами

	Инвестиции в основной капитал, млн. руб.	В % к соответствующему периоду предыдущего года
2020		
I квартал	22003.6	110.2
II квартал	19772.8	91.2
I полугодие	41776.5	100.3
III квартал	27884.8	101.0
IX месяцев	69661.3	100.6
IV квартал	31737.9	86.2
Год	101399.2	95.7
2021¹⁾		
I квартал	15635.1	68.1
II квартал	22204.7	105.2
I полугодие	37839.8	85.5
III квартал	30501.6	96.8
IX месяцев	68341.4	90.0
IV квартал	46332.4	127.0
Год	114673.8	101.4

¹⁾ Оперативные данные.

ИНВЕСТИЦИИ

Видовая структура инвестиций в основной капитал по полному кругу предприятий, с учетом объемов инвестиций, ненаблюдаемых прямыми статистическими методами в январе – декабре 2021 года

	<i>Млн. руб.</i>	<i>В % к итогу</i>
Инвестиции в основной капитал	114673.8	100.0
в том числе:		
Жилища	22522.6	19.6
Здания (кроме жилых зданий) и сооружения, расходы на улучшение земель	42160.2	36.8
Машины, оборудование, транспортные средства, производственный и хозяйственный инвентарь	41877.6	36.5
Объекты интеллектуальной собственности	4041.5	3.5
Прочие	4071.9	3.6

Структура инвестиций в основной капитал по источникам финансирования (без субъектов малого предпринимательства) в январе – декабре 2021 года

	<i>Млн. руб.</i>	<i>В % к итогу</i>
Инвестиции в основной капитал – всего	88210.6	100.0
в том числе по источникам финансирования:		
собственные средства	58471.2	66.3
привлеченные средства	29739.4	33.7
в том числе:		
кредиты банков	3222.1	3.6
из них кредиты иностранных банков	... ¹⁾	... ¹⁾
заемные средства других организаций	3165.2	3.6
инвестиции из-за рубежа	-	-
бюджетные средства	14356.4	16.3
в том числе:		
из федерального бюджета	8099.0	9.2
из бюджетов субъектов РФ	4972.9	5.6
из местных бюджетов	1284.5	1.5
средства внебюджетных фондов	256.4	0.3
средства организаций и населения, привлеченные для долевого строительства	-	-
из них средства населения	-	-
прочие	8739.3	9.9

¹⁾ Данные не публикуются в целях обеспечения конфиденциальности первичных статистических данных, полученных от организаций, в соответствии с Федеральным законом от 29.11.07 №282-ФЗ (ст.4, п.5; ст.9, п.1).

ТОМСКАЯ ОБЛАСТЬ

Распределение инвестиции в основной капитал по их назначению, т.е. по видам экономической деятельности в которых они будут функционировать (без субъектов малого предпринимательства) в январе – декабре 2021 года

	Тыс. рублей	В % к итогу
Всего	88210634	100.0
в том числе:		
Сельское, лесное хозяйство, охота, рыболовство и рыбоводство	3163805	3.6
Добыча полезных ископаемых	20743791	23.5
Обрабатывающие производства	18553541	21.0
Обеспечение электрической энергией, газом и паром; кондиционирование воздуха	5081444	5.8
Водоснабжение; водоотведение, организация сбора и утилизация отходов, деятельность по ликвидации загрязнений	877947	1.0
Строительство	1449644	1.6
Торговля оптовая и розничная; ремонт автотранспортных средств и мотоциклов	1946900	2.2
Транспортировка и хранение	10212084	11.6
Деятельность гостиниц и предприятий общественного питания	159458	0.2
Деятельность в области информации и связи	1989125	2.2
Деятельность финансовая и страховая	416385	0.5
Деятельность по операциям с недвижимым имуществом	8002686	9.1
Деятельность профессиональная научная и техническая	3151640	3.6
Деятельность административная и сопутствующие дополнительные услуги	866969	1.0
Государственное управление и обеспечение военной безопасности; социальное обеспечение	1172840	1.3
Образование	5971226	6.8
Деятельность в области здравоохранение и социальных услуг	3976391	4.5
Деятельность в область культуры, спорта, организации досуга и развлечений	448621	0.5
Предоставление прочих видов услуг	26137	0.0

ЦЕНЫ

Изменение цен по секторам экономики

Изменение потребительских цен в 2022 году по Томской области

на конец периода, в %

	Январь 2022 к		Справочно январь 2021 к	
	декабрю 2021	январю 2021	декабрю 2020	январю 2020
Индекс потребительских цен	101.2	108.3	100.4	104.2
в том числе:				
продовольственные товары, включая алкогольные напитки	101.7	111.6	100.5	104.7
непродовольственные товары	100.9	107.7	100.4	104.6
услуги	101.0	104.7	100.3	103.1

Потребительские цены

Динамика цен по Томской области в потребительском секторе

на конец периода, в % к предыдущему периоду

	Индекс по- требитель- ских цен	в том числе		
		продовольствен- ные товары	непродоволь- ственные товары	платные услуги населению
2021				
январь	100.4	100.5	100.4	100.3
февраль	100.5	100.7	100.4	100.3
март	100.8	100.9	100.7	100.6
I квартал	101.7	102.1	101.6	101.1
апрель	100.4	100.6	100.5	99.8
май	100.9	101.8	100.5	100.3
июнь	100.5	100.3	100.3	101.1
II квартал	101.8	102.6	101.4	101.2
июль	100.8	100.4	100.8	101.5
август	100.5	99.9	100.6	101.1
сентябрь	100.1	100.4	100.9	98.7
III квартал	101.5	100.7	102.4	101.2
октябрь	100.7	101.5	100.5	99.7
ноябрь	101.4	101.5	100.7	102.2
декабрь	100.3	101.5	100.5	98.4
декабрь 2021 в % к декабрю 2020	107.5	110.3	107.3	103.9
2022				
январь	101.2	101.7	100.9	101.0

ТОМСКАЯ ОБЛАСТЬ

Максимальное и минимальное изменение цен в январе 2022 года
на отдельные группы продовольственных товаров по Томской области

в % к предыдущему месяцу

Наименование группы	Индекс цен в среднем по группе	Максимальное и минимальное изменение цен внутри группы	
		Товары	индекс цен
Мясо и птица	100.2	Баранина (кроме бескостного мяса)	105.3
		Свинина бескостная	97.7
Колбасные изделия и продукты из мяса и птицы	100.5	Кулинарные изделия из птицы	103.1
		Колбаса полукопченая и варено- копченая	98.5
Рыбопродукты	100.0	Икра лососевых рыб, отечественная	106.4
		Консервы рыбные натуральные и с до- бавлением масла	89.3
Масло и жиры	102.8	Масло сливочное	104.5
		Масло оливковое	100.1
Молоко и молочная продукция	101.1	Сырки творожные, глазированные шо- коладом	107.6
		Кисломолочные продукты	98.7
Сыр	101.6	Сыры сычужные твердые и мягкие	102.5
		Сыры плавленые	97.9
Консервы овощные	102.5	Консервы томатные	106.6
		Консервы овощные для детского пита- ния	99.0
Консервы фруктово- ягодные	100.6	Соки фруктовые	101.5
		Консервы фруктово-ягодные для дет- ского питания	96.4
Кондитерские изделия	102.5	Шоколад	112.9
		Карамель	97.8
Чай, кофе, какао	102.8	Кофе натуральный в зернах и молотый	108.4
		Какао	93.9
Соль, соус, специи, концентраты	100.8	Сухие супы в пакетах	106.0
		Майонез	98.7
Хлеб и хлебобулочные изделия	100.3	Бараночные изделия	104.1
		Хлопья из злаков (сухие завтраки)	98.6
Крупа и бобовые	101.7	Крупа гречневая-ядрица	105.2
		Пшено	96.1
Макаронные изделия	108.5	Вермишель	110.0
		Макаронные изделия из пшеничной му- ки высшего сорта	108.1
Флодоовощная продукция, включая картофель	108.3	Капуста белокочанная свежая	125.7
		Апельсины	95.3
Алкогольные напитки	101.4	Вино игристое отечественное	104.2
		Пиво	99.8
Общественное питание	101.1	Продукция предприятий общественного питания быстрого обслуживания (сэндвич типа "Гамбургер")	102.5
		Кофе в организациях быстрого обслу- живания	100.0

В январе снижение цен отмечалось на консервы рыбные натуральные и с добавлением масла – на 10.7%, какао – на 6.1%, апельсины – на 4.7%, пшено – на 3.9%, консервы фруктово-ягодные для детского питания – на 3.6%, муку пшеничную – на 2.8%, овсяные хлопья "Геркулес" – на 2.7%, свинину бескостную – на 2.3%, карамель – на 2.2%, сыры плавленные – на 2.1%, напитки газированные, воду минеральную и питьевую, горох и фасоль – на 1.9%, консервы мясные для детского питания, рыбу охлажденную и мороженую разделанную лососевых пород – на 1.6%, колбасу полукопченую и варено-копченую – на 1.5%, хлопья из злаков (сухие завтраки) – на 1.4%, кисломолочные продукты, майонез – на 1.3%, яйца куриные, молоко питьевое цельное пастеризованное 2,5-3,2% жирности – на 1.1%, консервы овощные для детского питания, пряники, филе сельди соленое, рыбу соленую, маринованную, копченую – на 1.0%, конфеты шоколадные натуральные и с добавками, свинину (кроме бескостного мяса) – на 0.5%, чай черный байховый пакетированный, смеси сухие молочные для детского питания – на 0.3%, пиво, национальные сыры и брынзу, лимоны – на 0.2%, мяскопчености, куры охлажденные и мороженые – на 0.1%.

Стоимость условного (минимального) набора продуктов питания в январе 2022 года в Томской области составила 5337.75 рублей в расчете на месяц и по сравнению с декабрем 2021 года увеличилась на 2.2%, по городу Томску соответственно составила 5297.10 рублей и увеличилась к декабрю 2021 года на 1.9%.

Структура стоимости условного (минимального) набора продуктов питания в январе 2022 года

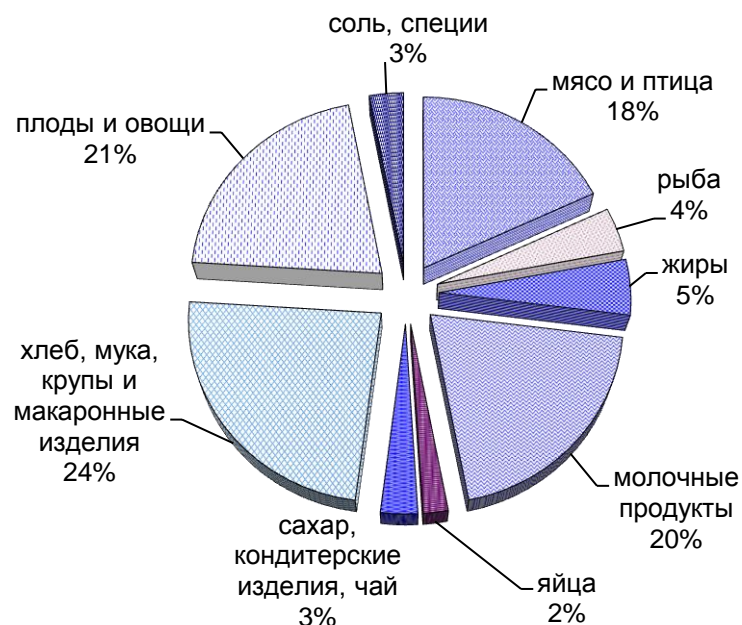

В среднем по России стоимость условного (минимального) набора продуктов питания в январе 2022 года составила 5427.18 рублей в расчете на месяц и по сравнению с декабрем 2021 года увеличилась на 1.8%.

ТОМСКАЯ ОБЛАСТЬ

Динамика изменения стоимости условного (минимального) набора продуктов питания и потребительских цен на товары и услуги по Томской области в 2021 и 2022 годах (на конец месяца в % к предыдущему месяцу)

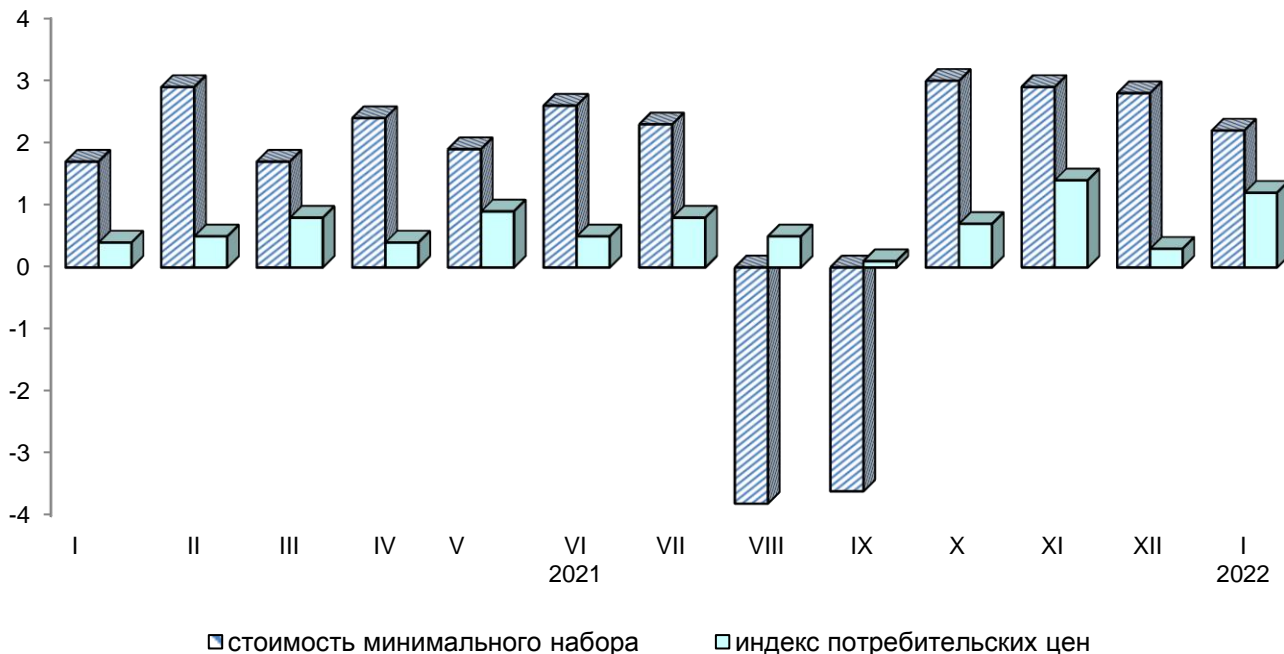

Изменение стоимости условного (минимального) набора продуктов питания и номинальной заработной платы на предприятиях области с учетом малого бизнеса в 2021 и 2022 годах (в % к декабрю 2020 года)

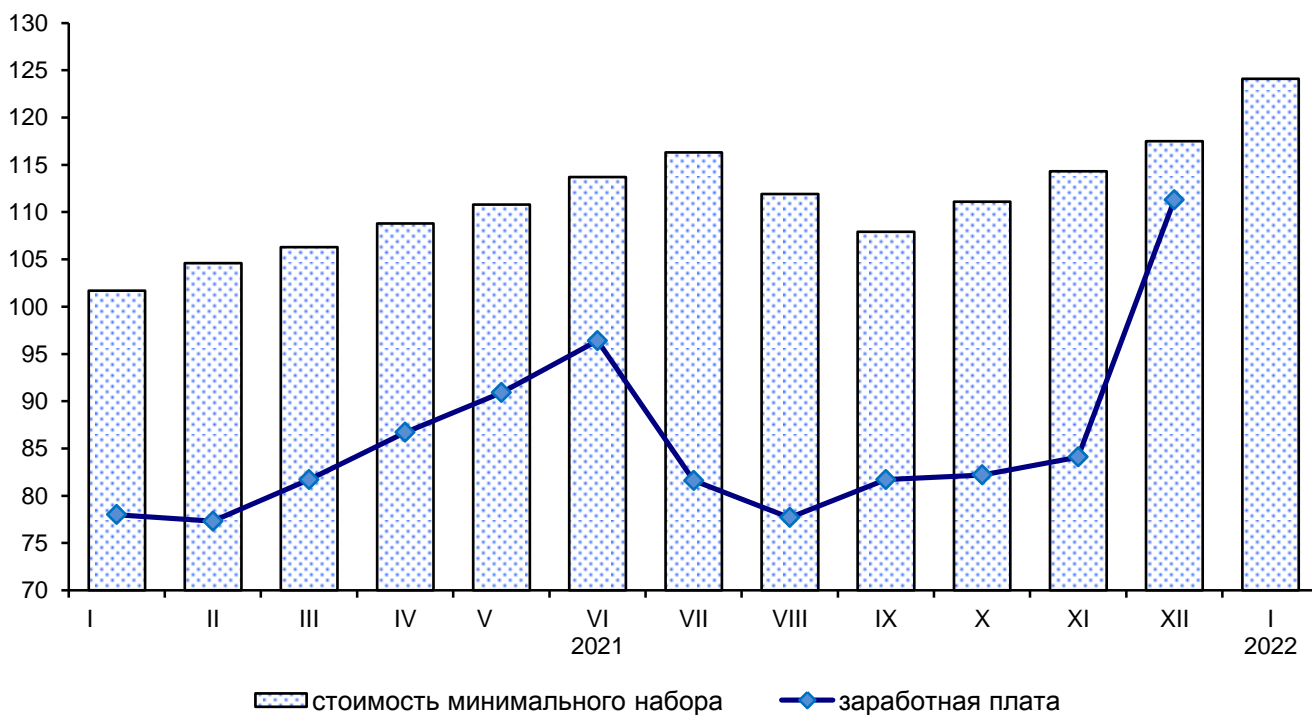

Цены на условный (минимальный) набор продуктов питания и соотношение этих цен с ценой на говядину по Томской области

	Средняя цена, в рублях за килограмм		Соотношение цены продукта к цене одного килограмма говядины, %	
	январь 2021	январь 2022	январь 2021	январь 2022
Говядина (кроме бескостного мяса)	391.74	432.90	100	100
Баранина (кроме бескостного мяса)	472.75	556.81	121	129
Свинина (кроме бескостного мяса)	296.23	322.93	76	75
Куры	146.65	186.49	37	43
Рыба мороженая	177.01	190.51	45	44
Сельдь соленая	177.27	236.54	45	55
Молоко цельное пастеризованное	59.83	74.29	15	17
Сметана	188.77	231.19	48	53
Масло сливочное	507.44	609.72	130	141
Творог	255.14 ¹⁾	332.57	65	77
Сыры сычужные твердые и мягкие	468.33	508.03	120	117
Яйца, 10 штук	70.11	81.76	18	19
Маргарин	160.40	179.15	41	41
Масло подсолнечное, л	131.12 ²⁾	138.46	33	32
Горох и фасоль	49.00	68.10	13	16
Мука пшеничная в/с	38.02	39.93	10	9
Рис	77.09	86.74	20	20
Пшено	54.45	57.55	14	13
Хлеб и булочные изделия из пшеничной муки различных сортов	50.40 ³⁾	74.56	13	17
Хлеб из ржаной муки и из смеси муки ржаной и пшеничной	60.58	61.44	15	14
Вермишель	66.97	86.87	17	20
Картофель	26.76	40.98	7	9
Капуста	18.28	60.56	5	14
Огурцы свежие	163.78	190.28	42	44
Морковь	36.45	48.80	9	11
Лук репчатый	24.93	28.94	6	7
Яблоки	127.02	127.59	32	29
Сахар-песок	52.22	60.81	13	14
Карамель	176.87	196.06	45	45
Печенье	157.31	188.37	40	44
Соль	13.31	15.95	3	4
Чай черный байховый	679.30	719.26	173	166
Перец черный (горошек)	2034.48	2190.54	519	506

¹⁾ В 2021 г. Творог нежирный.

²⁾ В 2021 г. Масло подсолнечное за кг.

³⁾ В 2021 г. Хлеб и булочные изделия из пшеничной муки 1 и 2 сортов.

ТОМСКАЯ ОБЛАСТЬ

Максимальное и минимальное изменение цен в январе 2022 года
на отдельные группы непродовольственных товаров по Томской области

в % к предыдущему месяцу

Наименование группы	Индекс цен в среднем по группе	Максимальное и минимальное изменение цен внутри группы	
		товары	индекс цен
Полотенца	102.0	Полотенце кухонное	107.8
		Полотенце личное	100.4
Одежда	100.0	Одежда женская	100.1
		Одежда детская	99.5
Трикотажные изделия	100.4	Бельевой трикотаж	101.6
		Верхний трикотаж	99.8
Чулочно-носочные изделия	103.4	Колготки женские эластичные	107.0
		Носки, гольфы женские	100.0
Обувь кожаная, текстильная и комбинированная	99.4	Обувь домашняя	103.3
		Обувь мужская	98.6
Моющие и чистящие средства	100.7	Мыло туалетное	105.2
		Жидкие чистящие и моющие сред- ства	94.7
Парфюмерно-косметические товары	100.7	Туалетная вода	106.9
		Пена для бритья	93.4
Галантерея	100.0	Щетка зубная	102.4
		Коляска для новорожденного	94.9
Мебель	100.9	Стол рабочий кухонный	104.5
		Матрас детский	97.8
Металлическая посуда и ме- таллические предметы до- машнего обихода	99.1	Комплект столовых приборов из не- ржавеющей стали	100.5
		Чайник стальной эмалированный	96.3
Электротовары и другие бытовые приборы	100.0	Электроутюг с терморегулятором, пароувлажителем	104.0
		Холодильник двухкамерный	95.8
Инструменты и оборудова- ние	100.5	Триммер	106.9
		Дрель электрическая	97.7
Бумажно-беловые товары	101.0	Альбом для рисования	105.6
		Бумажные столовые салфетки	100.0
Школьно-письменные при- надлежности и канцелярские товары	99.1	Набор фломастеров	100.8
		Авторучка шариковая	97.6
Велосипеды и мотоциклы	101.2	Велосипед для дошкольников	103.2
		Мотоцикл без коляски, скутер	100.0
Телерадиотовары	101.0	Телевизор	101.1
		Флеш-накопитель USB	98.5
Персональные компьютеры	100.8	Компьютер планшетный	102.4
		Моноблок	100.1
Средства связи	100.6	Телефонный аппарат стационарный	101.0
		Наушники беспроводные	100.1
Игрушки	99.5	Игрушки мягкие	100.0
		Конструктор детский пластмассо- вый	99.1

Наименование группы	Индекс цен в среднем по группе	Максимальное и минимальное изменение цен внутри группы	
		товары	индекс цен
Строительные материалы	100.9	Мойка из нержавеющей стали для кухни	104.0
		Краски масляные, эмали	98.8
Легковые автомобили	102.1	Легковой автомобиль иностранной марки новый	102.4
		Шины для легкового автомобиля	100.7
Медицинские товары	100.2	Активированный уголь	104.8
		Ацетилсалициловая кислота (Аспирин отечественный)	92.5
Топливо	100.5	Уголь	102.9
		Дрова	100.3
Садоводство	98.5	Земля для растений	100.1
		Свежесрезанные цветы	97.9

Изменение цен на рынке автомобильного бензина в 2022 году составило:

в %

	Январь 2022 к	
	декабрю 2021	январю 2021
Бензин автомобильный	101.3	108.7
марки АИ-92	101.4	108.8
марки АИ-95	101.3	108.7
марки АИ-98 и выше	100.8	108.1

**Изменение цен на бензин на потребительском рынке
(в % к декабрю 2020 года)**

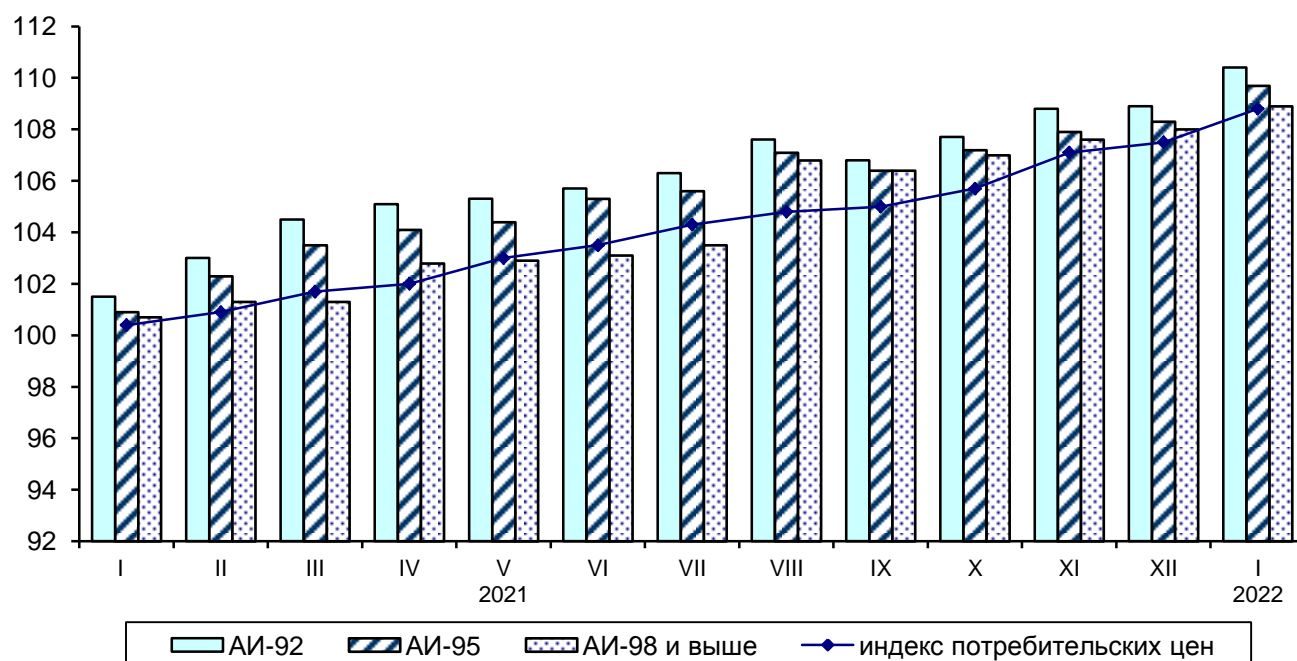

ТОМСКАЯ ОБЛАСТЬ

Максимальное и минимальное изменение цен и тарифов в январе 2022 года на отдельные виды платных услуг по Томской области

в % к предыдущему месяцу

Наименование группы	Индекс цен и тарифов в среднем по группе	Максимальное и минимальное изменение цен внутри группы	
		услуги	индекс цен
Бытовые услуги	101.9	Услуги парикмахерских	104.3
		Ритуальные услуги	100.0
Услуги пассажирского транспорта	100.9	Городской электрический транспорт	104.4
		Железнодорожный транспорт	78.7
Услуги связи	100.0	Почтовая связь	101.6
		Беспроводная радиосвязь	100.0
Жилищно-коммунальные услуги	100.3	Жилищные услуги	101.1
		Коммунальные услуги	100.0
Медицинские услуги	101.4	Изготовление коронки	104.6
		Услуги сиделок	100.0
Ветеринарные услуги	102.4	Прививка животного	104.9
		Клинический осмотр животного	100.0
Услуги правового характера	145.2	Удостоверение завещания в нотариальной конторе	183.3
		Устная консультация юриста по семейным вопросам	100.0
Услуги банков	101.2	Плата за пользование потребительским кредитом (процентная ставка в стоимостном выражении)	101.2
		Комиссия банка за перевод средств с карты на карту клиенту другого банка на территории России	100.0
Услуги страхования	101.2	Годовая стоимость полиса обязательного страхования гражданской ответственности владельцев транспортных средств (ОСАГО)	103.2
		Годовая стоимость полиса добровольного страхования жилья от стандартных рисков	100.0
Услуги физической культуры и спорта	101.5	Занятия в плавательных бассейнах	102.4
		Клубная карта в фитнес-клуб	100.0
Услуги в сфере туризма	100.8	Услуги в сфере зарубежного туризма	104.8
		Услуги в сфере внутреннего туризма	100.5

Цены и тарифы на жилищно-коммунальные услуги в январе 2022 года сложились следующим образом:

	В рублях	В % к предыдущему месяцу	В % к соответствующему месяцу предыдущего года
Содержание и ремонт жилья в государственном и муниципальном жилищных фондах, м ² общей площади	18.56	100.3	101.4

ЦЕНЫ

	<i>В рублях</i>	<i>В % к предыду- щему месяцу</i>	<i>В % к соответ- ствующему месяцу предыдущего года</i>
Содержание, ремонт жилья для граждан-собственников жилья в результате приватизации, граждан-собственников жилых помещений по иным основаниям, м ² общей площади	18.53	99.9	101.3
Наем жилых помещений в государственном и муниципальном жилищных фондах, м ² общей площади	9.68	100.0	100.0
Услуги по организации и выполнению работ по эксплуатации домов ЖК, ЖСК, ТСЖ, м ² общей площади	17.38	100.0	100.0
Взносы на капитальный ремонт, м ² общей площади	8.07	104.3	104.3
Водоснабжение холодное, м ³	49.68	100.0	105.8
Водоотведение, м ³	39.46	100.0	104.3
Обращение с твердыми коммунальными отходами, с человека	70.99	100.0	104.2
Отопление, Гкал	2211.84	100.0	105.4
Водоснабжение горячее, м ³	180.25	100.0	105.3
Электроэнергия в квартирах без электроплит за минимальный объем потребления, 100 кВт-ч	385.00	100.0	105.2
Электроэнергия в квартирах с электроплитами за минимальный объем потребления, 100 кВт-ч	273.00	100.0	106.6
Газ сетевой, месяц с человека	72.54	100.0	102.8
Газ сетевой с использованием счетчиков индивидуального учета, м ³	5.58	100.0	102.8
Газ сжиженный, месяц с человека	290.38	100.0	109.4
Газ сжиженный с использованием счетчиков индивидуального учета, м ³	93.85	100.0	109.4

Изменение потребительских цен за январь 2022 года по регионам Сибирского федерального округа характеризуется следующими данными:

в % к предыдущему месяцу

	Свод- ный индекс	Все това- ры	в том числе		Платные услуги	Сводный индекс за январь 2022 в % к январю 2021
			продоволь- ственные товары, вкл. алкогольные напитки	непродоль- ственные товары		
Республика Алтай	101.0	100.8	101.4	100.4	101.8	109.1
Республика Тыва	100.9	101.1	101.8	100.5	100.5	108.1
Республика Хакасия	101.5	101.6	101.4	101.9	101.1	111.1
Алтайский край	101.2	101.4	102.1	100.7	100.4	110.8
Красноярский край	101.1	101.3	101.5	101.2	100.4	109.6
Иркутская область	101.0	101.1	101.8	100.6	100.4	109.4
Кемеровская область -	101.7	101.6	102.2	101.1	101.9	110.2

ТОМСКАЯ ОБЛАСТЬ

	Сводный индекс	Все товары	в том числе		Платные услуги	Сводный индекс за январь 2022 в % к январю 2021
			продовольственные товары, вкл. алкогольные напитки	непродовольственные товары		
Кузбасс						
Новосибирская область	101.6	101.6	102.3	101.0	101.4	110.5
Омская область	101.8	101.6	102.4	100.7	102.5	110.6
Томская область	101.2	101.3	101.7	100.9	101.0	108.3

В среднем по России индекс цен на товары и услуги на потребительском рынке в январе 2022 года по отношению к декабрю 2021 года составил 101.0%, в том числе на продовольственные товары – 101.4%, на непродовольственные товары – 100.7%, на услуги – 100.8%.

Сводные индексы потребительских цен по регионам Сибирского федерального округа январь 2022 года в % к декабрю 2021 года

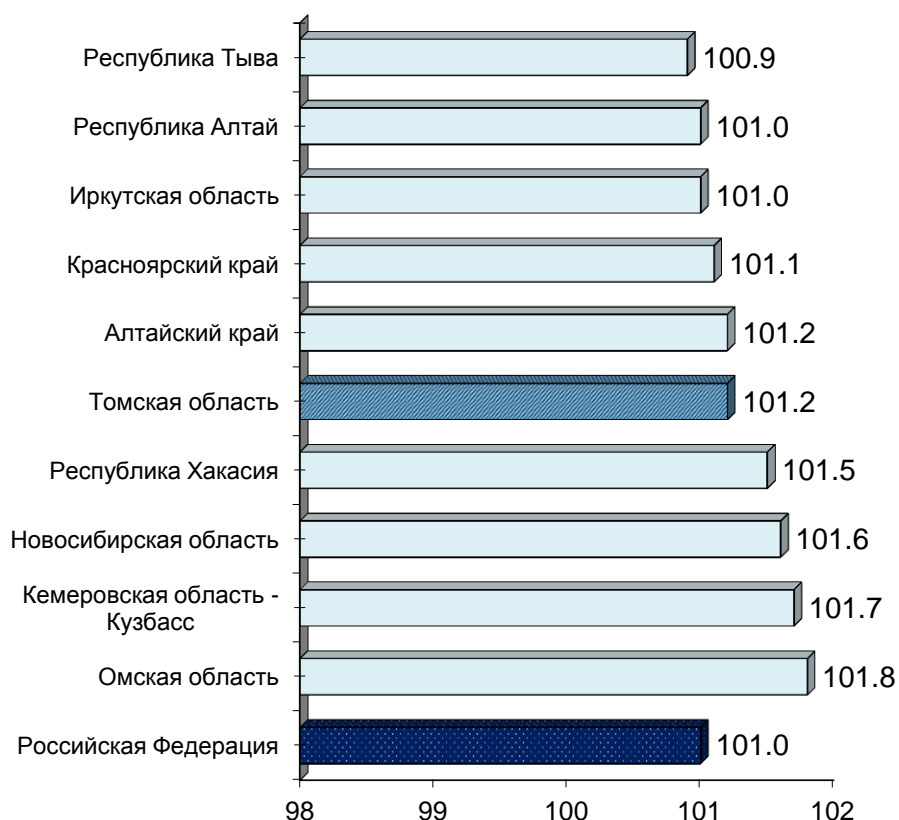

ЦЕНЫ

Стоимость фиксированного набора потребительских товаров и услуг для проведения межрегиональных сопоставлений по регионам Сибирского федерального округа и в среднем по России на конец января 2022 года

	Стоимость набора, рублей в расчете на месяц	Изменение стоимости набора, в % к	
		декабрю 2021	январю 2021
Российская Федерация	18665.03	101.0	107.6
Сибирский Федеральный округ	17585.35	101.2	111.3
Республика Алтай	19058.88	100.7	109.9
Республика Тыва	16771.07	101.0	110.4
Республика Хакасия	18430.09	101.2	111.8
Алтайский край	17838.93	101.4	113.3
Красноярский край	18903.77	101.0	110.3
Иркутская область	17515.98	101.1	110.5
Кемеровская область - Кузбасс	16730.37	102.1	112.3
Новосибирская область	18285.19	101.0	112.2
Омская область	16751.87	101.2	111.4
Томская область	18055.94	101.0	109.4

Изменение стоимости фиксированного набора потребительских товаров и услуг по регионам Сибирского федерального округа январь 2022 года в % к декабрю 2021 года



ТОМСКАЯ ОБЛАСТЬ

Цены производителей

на конец периода, в %

	Январь 2022 к		Справочно январь 2021 к	
	декабрю 2021	январю 2021	декабрю 2020	январю 2020
Индекс цен производителей промышленных товаров ¹⁾	94.1	116.7	108.3	107.4
Сводный индекс цен на продукцию (затраты, услуги) инвестиционного назначения	101.4	117.0	100.4	104.2
Индекс тарифов на грузовые перевозки	84.3	57.8	91.1	90.6
Индекс цен производителей сельскохозяйственной продукции	97.0	116.3	104.7	105.3

¹⁾ На товары, предназначенные для реализации на внутреннем рынке, по видам деятельности «Добыча полезных ископаемых», «Обрабатывающие производства», «Обеспечение электрической энергией, газом и паром; кондиционирование воздуха», «Водоснабжение; водоотведение, организация сбора и утилизации отходов, деятельность по ликвидации загрязнений».

В январе 2022 года **индекс цен производителей промышленных товаров¹⁾** по Томской области по предварительным данным составил 94.1%, в том числе индекс добычи полезных ископаемых – 88.0%, производителей продукции обрабатывающих производств – 98.0%, обеспечение электрической энергией, газом и паром; кондиционирование воздуха – 100.0%, водоснабжение; водоотведение, организация сбора и утилизации отходов, деятельность по ликвидации загрязнений – 100.0%.

Изменение цен производителей промышленных товаров

на конец периода, в %

	Всего		в том числе по видам экономической деятельности							
	к преды- дущему пери- оду	к де- кабрю преды- дущего года	добыча по- лезных иско- паемых		обрабаты- вающие про- изводства		обеспечение электриче- ской энерги- ей, газом и паром; кон- дициониро- вание возду- ха		водоснабже- ние; водоот- ведение, ор- ганизация сбора и ути- лизации от- ходов, дея- тельность по ликвида- ции загряз- нений	
			к преды- дущему периоду	к де- кабрю преды- дущего года	к преды- дущему периоду	к де- кабрю преды- дущего года	к преды- дущему периоду	к де- кабрю преды- дущего года	к преды- дущему периоду	к де- кабрю преды- дущего года
2021										
январь	108.3	108.3	115.0	115.0	104.7	104.7	99.5	99.5	100.0	100.0
февраль	104.8	113.4	108.2	124.4	102.6	107.4	100.4	100.0	100.0	100.0
март	107.3	121.8	111.8	139.1	104.4	112.1	100.7	100.6	100.0	100.0

¹⁾ На товары, предназначенные для реализации на внутреннем рынке, по видам деятельности «Добыча полезных ископаемых», «Обрабатывающие производства», «Обеспечение электрической энергией, газом и паром; кондиционирование воздуха», «Водоснабжение; водоотведение, организация сбора и утилизации отходов, деятельность по ликвидации загрязнений».

ЦЕНЫ

	Всего		в том числе по видам экономической деятельности							
	к предыдущему периоду	к декабрю предыдущего года	добыча полезных ископаемых		обрабатывающие производства		обеспечение электрической энергией, газом и паром; кондиционирование воздуха		водоснабжение; водоотведение, организация сбора и утилизации отходов, деятельность по ликвидации загрязнений	
			к предыдущему периоду	к декабрю предыдущего года	к предыдущему периоду	к декабрю предыдущего года	к предыдущему периоду	к декабрю предыдущего года	к предыдущему периоду	к декабрю предыдущего года
апрель	100.9	122.8	100.3	139.5	101.8	114.1	99.3	100.0	100.0	100.0
май	104.5	128.3	106.6	148.7	103.1	117.6	100.6	100.6	100.0	100.0
июнь	101.1	129.7	100.7	149.8	101.8	119.7	99.6	100.1	100.0	100.0
июль	105.8	137.2	110.7	165.7	101.2	121.1	101.8	102.0	105.3	105.3
август	99.6	136.6	97.4	161.4	101.7	123.2	102.3	104.3	100.0	105.3
сентябрь	98.0	133.9	96.8	156.3	99.0	121.9	99.7	104.0	100.0	105.3
октябрь	103.6	138.7	104.7	163.6	103.0	125.6	101.1	105.2	100.0	105.3
ноябрь	103.9	144.2	105.4	172.5	103.0	129.4	100.5	105.7	100.0	105.3
декабрь	93.7	135.1	87.7	151.3	99.4	128.5	100.2	105.9	100.0	105.3
2022										
январь	94.1	94.1	88.0	88.0	98.0	98.0	100.0	100.0	100.0	100.0

Индексы цен производителей по отдельным видам экономической деятельности

на конец периода, в %

	Добыча полезных ископаемых			
	добыча нефти и природного газа		добыча прочих полезных ископаемых	
	к предыдущему периоду	к декабрю предыдущего года	к предыдущему периоду	к декабрю предыдущего года
2021				
январь	113.4	113.4	100.0	100.0
февраль	109.7	124.5	100.1	100.1
март	113.9	141.7	100.0	100.1
апрель	100.4	142.2	100.0	100.1
май	107.6	153.0	106.1	106.2
июнь	100.8	154.3	99.2	105.4
июль	112.1	173.0	100.6	106.0
август	97.1	167.9	100.0	106.0
сентябрь	96.4	161.8	100.0	106.0
октябрь	105.3	170.5	100.0	106.0
ноябрь	106.1	180.9	100.0	106.0
декабрь	86.3	156.0	100.0	106.0
2022				
январь	86.3	86.3	100.3	100.3

ТОМСКАЯ ОБЛАСТЬ

	Обработка древесины и производство изделий из дерева и пробки, кроме мебели, производство изделий из соломки и материалов для плетения							
	производство пищевых продуктов		обработка древесины и производство изделий из дерева и пробки, кроме мебели, производство изделий из соломки и материалов для плетения		производство химических веществ и химических продуктов		производство электрического оборудования	
	к предыдущему периоду	к декабрю предыдущего года	к предыдущему периоду	к декабрю предыдущего года	к предыдущему периоду	к декабрю предыдущего года	к предыдущему периоду	к декабрю предыдущего года
2021								
январь	101.4	101.4	101.2	101.2	124.3	124.3	100.4 ¹⁾	100.4 ¹⁾
февраль	100.1	101.5	103.7	104.9	100.0	124.3	102.2	102.6
март	101.8	103.3	100.8	105.7	100.0	124.3	112.8	115.7
апрель	101.8	105.2	106.7	112.8	100.0	124.3	98.0	113.4
май	101.1	106.4	101.6	114.7	109.8	136.4	110.2	125.0
июнь	101.3	107.7	105.3	120.8	100.0	136.4	100.8	125.9
июль	99.5	107.2	105.8	127.9	100.0	136.4	100.0	125.9
август	101.8	109.1	105.8	135.3	100.4	136.9	100.0	126.0
сентябрь	101.8	111.0	102.7	138.9	100.0	136.9	99.9	125.8
октябрь	101.9	113.1	107.4	149.2	110.9	151.8	100.0	125.8
ноябрь	100.1	113.2	100.9	150.5	103.0	156.2	100.2	126.1
декабрь	101.7	115.2	99.3	149.4	99.7	155.8	97.1	122.4
2022								
январь	99.5	99.5	101.0	101.0	104.9	104.9	97.8	97.8

¹⁾ Показатели изменены в связи с уточнением данных.

	Обеспечение электрической энергией, газом и паром; кондиционирование воздуха			
	производство, передача и распределение электроэнергии		производство, передача и распределение пара и горячей воды; кондиционирование воздуха	
	к предыдущему периоду	к декабрю предыдущего года	к предыдущему периоду	к декабрю предыдущего года
2021				
январь	99.2	99.2	99.9	99.9
февраль	100.9	100.0	100.0	99.9
март	101.3	101.4	100.0	99.9
апрель	98.7	100.0	100.0	99.9
май	101.3	101.3	100.0	99.9
июнь	99.1	100.4	100.0	99.9
июль	99.7	100.1	103.9	103.7
август	104.7	104.8	100.0	103.7
сентябрь	99.4	104.2	100.0	103.7

	<i>Обеспечение электрической энергией, газом и паром; кондиционирование воздуха</i>			
	<i>производство, передача и распределение электроэнергии</i>		<i>производство, передача и распределение пара и горячей воды; кондиционирование воздуха</i>	
	<i>к предыдущему периоду</i>	<i>к декабрю предыдущего года</i>	<i>к предыдущему периоду</i>	<i>к декабрю предыдущего года</i>
октябрь	102.0	106.3	100.3	104.1
ноябрь	101.1	107.4	100.0	104.1
декабрь	100.4	107.8	100.0	104.1
2022				
январь	98.9	98.9	101.1	101.0

	<i>Водоснабжение; водоотведение, организация сбора и утилизации отходов, деятельность по ликвидации загрязнений</i>			
	<i>забор, очистка и распределение воды</i>		<i>сбор и обработка сточных вод</i>	
	<i>к предыдущему периоду</i>	<i>к декабрю предыдущего года</i>	<i>к предыдущему периоду</i>	<i>к декабрю предыдущего года</i>
2021				
январь	100.0	100.0	100.0	100.0
февраль	100.0	100.0	100.0	100.0
март	100.0	100.0	100.0	100.0
апрель	100.0	100.0	100.0	100.0
май	100.0	100.0	100.0	100.0
июнь	100.0	100.0	100.0	100.0
июль	105.8	105.7	104.8	104.8
август	100.0	105.7	100.0	104.8
сентябрь	100.0	105.7	100.0	104.8
октябрь	100.0	105.7	100.0	104.8
ноябрь	100.0	105.7	100.0	104.8
декабрь	100.0	105.7	100.0	104.8
2022				
январь	100.0	100.0	100.0	100.0

Сводный индекс цен на продукцию (затраты, услуги) инвестиционного назначения по предварительным данным в январе 2022 года по Томской области составил 101.4%.

Изменение цен по элементам технологической структуры в строительстве

на конец периода, в % к предыдущему периоду

	<i>Сводный индекс цен на продукцию (затраты, услуги) инвестиционного назначения</i>	<i>в том числе</i>		
		<i>индекс цен производителей на строительную продукцию</i>	<i>индекс цен приобретения машин и оборудования инвестиционного назначения</i>	<i>индекс цен на прочую продукцию (затраты, услуги) инвестиционного назначения</i>
2021				
январь	100.4 ¹⁾	101.5	100.4	98.2 ¹⁾

ТОМСКАЯ ОБЛАСТЬ

	Сводный индекс цен на продукцию (затраты, услуги) инвестиционного назначения	в том числе		
		индекс цен производителей на строительную продукцию	индекс цен приобретения машин и оборудования инвестиционного назначения	индекс цен на прочую продукцию (затраты, услуги) инвестиционного назначения
февраль	101.7 ¹⁾	102.1	100.4	102.8 ¹⁾
март	100.8 ¹⁾	102.4	100.3	98.1 ¹⁾
I квартал	102.9 ¹⁾	106.1	101.1	99.0 ¹⁾
апрель	101.6 ¹⁾	101.8	101.2	101.9 ¹⁾
май	101.5 ¹⁾	101.6	99.6	104.1 ¹⁾
июнь	100.2 ¹⁾	101.3	99.7	98.8 ¹⁾
II квартал	103.3 ¹⁾	104.8	100.5	104.8 ¹⁾
июль	103.1 ¹⁾	104.8	101.3	102.1 ¹⁾
август	102.0 ¹⁾	104.3	100.1	99.7 ¹⁾
сентябрь	101.3 ¹⁾	102.4	100.2	100.6 ¹⁾
III квартал	106.5 ¹⁾	111.9	101.6	102.4 ¹⁾
октябрь	100.6 ¹⁾	101.2	100.0	100.1 ¹⁾
ноябрь	100.7 ¹⁾	101.0	100.6	100.0 ¹⁾
декабрь	101.1 ¹⁾	101.7	100.7	100.1 ¹⁾
декабрь 2021 в % к декабрю 2020	115.9 ¹⁾	129.4	104.6	106.4 ¹⁾
2022				
январь	101.4	100.3	102.2	102.6

¹⁾ Данные изменены в связи с уточнением респондентами ранее представленной информации.

Изменение цен по элементам технологической структуры в строительстве в январе 2022 года (в % к предыдущему месяцу)

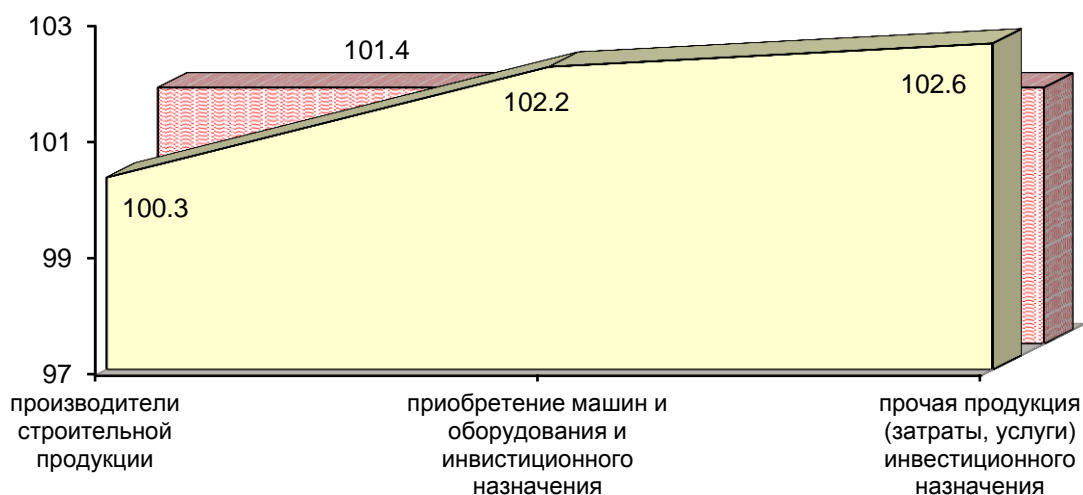

- индекс цен по элементам технологической структуры в строительстве
- индекс цен на продукцию (затраты, услуги) инвестиционного назначения

Индексы цен приобретения строительными организациями основных видов материалов (предварительные данные)

на конец периода, в % к предыдущему периоду

	<i>Бетон, готовый для заливки (товарный бетон)</i>	<i>Кирпич керамический неогнеупорный строительный</i>	<i>Плитки керамические глазурованные для внутренней облицовки стен</i>	<i>Линолеум и твердые непалимерные материалы для покрытия пола, т.е. упругие напольные покрытия, такие как виниловое покрытие, линолеум и аналогичные изделия</i>	<i>Стекло листовое литое, прокатное, тянутое или выдувное, но не обработанное другим способом</i>	<i>Портланд-цемент, цемент глиноземистый, цемент шлаковый и аналогичные гидравлические цементы</i>
2021						
январь	100.6	100.0	100.0	100.0	108.2	100.0
февраль	96.6	100.0	100.0	97.5	100.0	100.1
март	103.6	100.0	100.0	100.0	91.9	100.0
I квартал	100.7	100.0	100.0	97.5	99.4	100.1
апрель	97.9	100.0	100.0	100.0	115.4	100.1
май	99.2	100.0	97.0	100.0	104.8	104.5
июнь	102.3	100.0	100.0	100.0	105.4	100.1
II квартал	99.4	100.0	97.0	100.0	127.5	104.7
июль	99.6	100.0	100.0	97.5	100.1	111.4
август	100.6	100.0	100.0	100.0	100.0	90.2
сентябрь	100.2	100.3	97.0	98.4	107.5	100.0
III квартал	100.4	100.3	97.0	95.9	107.6	100.5
октябрь	98.9	100.0	97.6	98.0	100.0	99.9
ноябрь	100.4	100.0	100.0	91.7	100.0	99.9
декабрь	101.1	100.0	100.0	100.0	100.0	108.2
декабрь 2021 в % к декабрю 2020	100.9	100.2	91.8	91.6	136.1	113.7
2022						
январь	99.8	100.1	100.0	100.0	100.0	101.2

Соотношение цен приобретения основных строительных материалов с ценой на кирпич керамический

в %

	<i>Бетон, готовый для заливки (товарный бетон)</i>	<i>Растворы строительные</i>	<i>Щебень</i>	<i>Пески природные, не включенные в другие группировки</i>	<i>Цементы общестроительные</i>
2021					
январь	32	32	14	3	50
февраль	31	32	13	2	47

ТОМСКАЯ ОБЛАСТЬ

	Бетон, готовый для заливки (товарный бетон)	Растворы строительные	Щебень	Пески природные, не включенные в другие группировки	Цементы общестроительные
март	35	32	15	10	47
апрель	35	32	10	5	47
май	31	29	11	6	49
июнь	34	31	16	11	49
июль	34	32	16	8	56
август	35	27	16	7	50
сентябрь	36	30	16	10	51
октябрь	36	32	14	10	50
ноябрь	35	31	15	7	49
декабрь	37	32	19	5	54
2022					
январь	35	32		8	57

Индекс тарифов на грузовые перевозки в среднем по всем видам транспорта, по предварительным данным в январе 2022 года по Томской области составил 84.3%.

Изменение тарифов на грузовые перевозки по видам транспорта

на конец периода, в % к предыдущему периоду

	Индекс тарифов на грузовые перевозки	в том числе		
		трубопроводный (перекачка нефти и газа)	внутренний водный	автомобильный
2021				
январь	91.1	90.2	100.0	102.6
февраль	100.0	100.0	100.0	100.0
март	100.0	100.0	100.0	100.0
I квартал	91.1	90.2	100.0	102.6
апрель	105.4	105.9	100.0	100.1
май	100.0	100.0	100.0	99.8
июнь	100.0	100.0	100.0	100.0
II квартал	105.4	105.9	100.0	99.9
июль	106.6	107.1	100.0	100.1
август	100.0	100.0	100.0	100.4
сентябрь	100.0	100.0	100.0	100.1
III квартал	106.6	107.1	100.0	100.6
октябрь	62.1	59.0	100.0	100.0
ноябрь	100.0	100.0	100.0	100.0
декабрь	100.0	100.0	100.0	100.0
декабрь 2021 в % к декабрю 2020	63.5	60.4	100.0	102.9
2022				
январь	84.3	82.9	100.0	104.3

**Изменение тарифов на грузовые перевозки
в январе 2022 года (в % к предыдущему месяцу)**

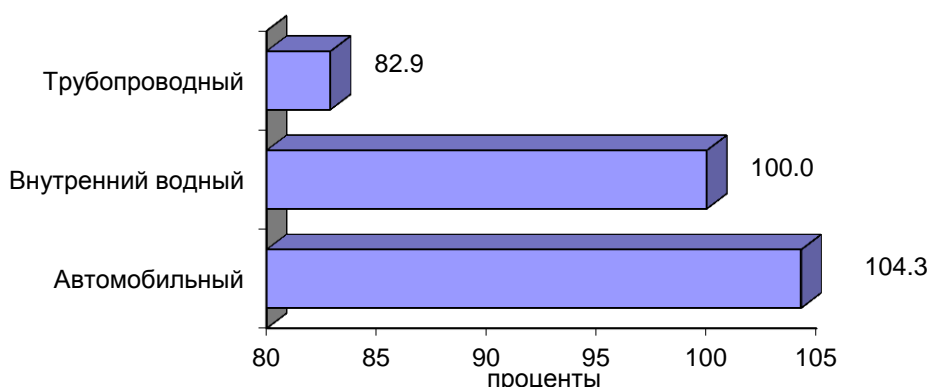

Индекс цен производителей сельскохозяйственной продукции по предварительным данным в январе 2022 года по Томской области составил 97.0%.

Изменение цен производителей сельскохозяйственной продукции

на конец периода, в % к предыдущему периоду

	Продукция и услуги сельского хозяйства и охоты	в том числе					
		зерновые и зерно-бобовые культуры	картофель	овощи	скот и птица (в живом весе)	молоко сырое крупного рогатого скота	яйца куриные в скорлупе свежие
2021							
январь	104.7	100.5	125.0	170.3	105.3	99.3	87.9
февраль	99.5	101.2	125.0	99.2	98.5	101.8	117.0
март	105.6	100.4	108.0	120.4	106.3	99.4	109.4
I квартал	110.0	102.1	168.8	203.4	110.3	100.5	112.5
апрель	102.4	100.4	111.1	49.4	104.3	100.9	107.4
май	101.2	99.9	100.0	150.1	101.2	99.1	84.2
июнь	100.6	102.8	100.0	92.1	101.5	99.5	76.4
II квартал	104.3	103.1	111.1	68.3	107.1	99.5	69.1
июль	100.6	101.5	100.0	74.1	101.0	100.1	92.9
август	99.9	100.2	100.0	84.5	99.9	101.5	104.1
сентябрь	103.0	103.4	83.3	68.7	104.1	100.0	94.2
III квартал	103.5	105.2	83.3	43.0	105.0	101.6	91.1
октябрь	101.9	101.8	108.0	122.7	101.4	99.8	120.6
ноябрь	99.2	102.5	100.0	184.8	97.2	105.1	108.5
декабрь	104.9	101.8	100.0	83.1	105.5	103.2	118.7
декабрь 2021 в % к декабрю 2020	125.7	117.4	168.8	112.6	129.0	109.6	109.7
2022							
январь	97.0	96.5	85.2	123.0	96.3	104.8	78.0

ТОМСКАЯ ОБЛАСТЬ

Прирост (снижение-) цен производителей сельскохозяйственной продукции в 2020 и 2021 годах (в % к предыдущему месяцу)

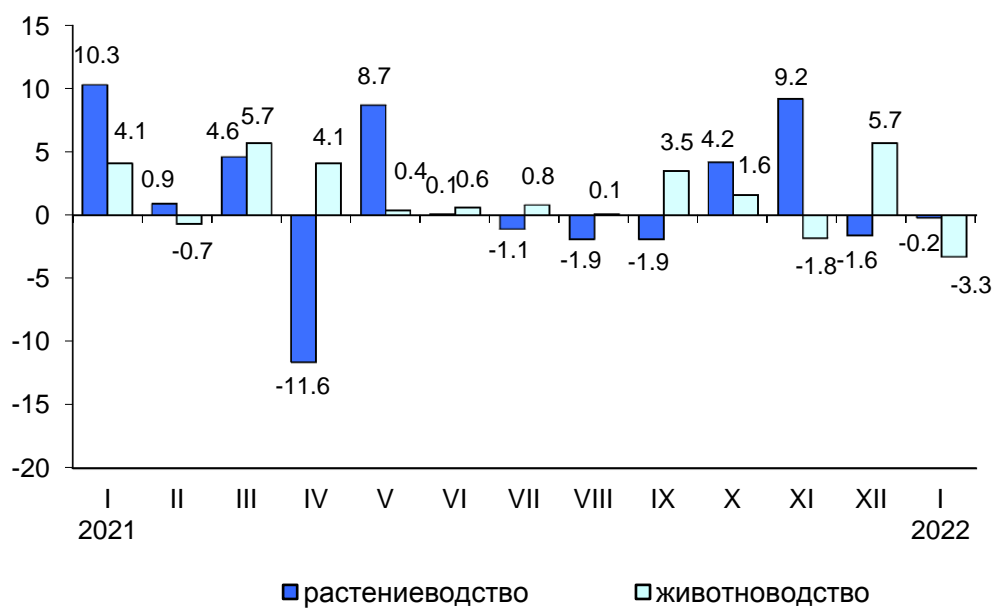

ФИНАНСЫ

Показатели финансово-кредитной системы

Исполнение бюджета (по данным Департамента финансов Томской области)

млн. рублей

	2021			Справочно 2020		
	доходы	расходы	профицит(+), дефицит (-)	доходы	расходы	профицит(+), дефицит (-)
январь	3913.2	4086.1	-172.9	3402.7	4196.6	-793.9
январь-февраль	8448.4	11556.6	-3108.2	8036.6	10635.3	-2598.7
январь-март	18191.8	19466.0	-1274.2	17057.1	17670.5	-613.4
январь-апрель	28344.4	28801.9	-457.5	24782.3	26534.4	-1752.1
январь-май	34616.3	35523.5	-907.2	32128.8	32697.5	-568.7
январь-июнь	41327.8	44360.1	-3032.3	38074.1	41826.8	-3752.7
январь-июль	50996.9	52424.1	-1427.2	46746.8	50549.4	-3802.6
январь-август	59407.2	61262.4	-1855.2	53130.3	58047.7	-4917.4
январь-сентябрь	66467.0	70137.5	-3670.5	60029.5	67219.1	-7189.6
январь-октябрь	76932.8	78675.2	-1742.4	68334.5	75719.0	-7384.5
январь-ноябрь	86919.5	87628.3	-708.8	77610.1	83595.8	-5985.7
январь-декабрь	99721.8	104295.6	-4573.8	88212.2	98472.6	-10260.4

Исполнение бюджета по статьям доходов и расходов на 1 января 2022 года

	Млн. рублей	В % к итогу
Доходы	99721.8	-
в том числе:		
налоги на совокупный доход	4702.0	4.7
налог на доходы физических лиц	25312.2	25.4
налог на прибыль организаций	15386.9	15.4
акцизы	10475.1	10.5
налоги, сборы и регулярные платежи за пользование природными ресурсами	48.0	0.0
налоги на имущество	9027.8	9.1
доходы от использования имущества, находящегося в государственной и муниципальной собственности	1270.8	1.3
безвозмездные поступления от других бюджетов бюджетной системы	29416.5	29.5
возврат остатков субсидий, субвенций и иных межбюджетных трансфертов, имеющих целевое назначение, прошлых лет	-112.9	-
прочие доходы	4195.4	4.2
Расходы	104295.6	100
в том числе:		
общегосударственные вопросы	6849.9	6.6
национальную безопасность и правоохранительную деятельность	846.6	0.8
национальную экономику	16223.5	15.6
жилищно-коммунальное хозяйство	6127.7	5.9
социально-культурные мероприятия	71605.2	68.6
из них на:		
образование	32411.8	31.1

ТОМСКАЯ ОБЛАСТЬ

	Млн. рублей	В % к итогу
культуру, кинематографию	3460.0	3.3
здравоохранение	11467.3	11.0
социальную политику	23083.5	22.1
физическую культуру и спорт	1047.7	1.0
средства массовой информации	134.9	0.1
прочие	2642.7	2.5

Поступление налогов и сборов в бюджетную систему по видам¹⁾
на 1 января 2022 года

	В бюджеты всех уровней			в т.ч. в бюджет территории		
	млн. рублей	удельный вес в общей сумме поступлений, в %		млн. рублей	удельный вес в общей сумме поступлений, в %	
		2021	2020		2021	2020
Всего	250764.3	100	100	59347.6	100	100
в том числе:						
налог на добавленную стоимость на товары (работы, услуги), реализуемые на территории Российской Федерации	68179.7	27.2	29.8	x	-	-
налог на прибыль организаций	16920.7	6.7	6.8	15386.9	25.9	19.2
налог на доходы физических лиц	25475.0	10.2	15.3	25312.2	42.7	47.6
налоги, сборы и регулярные платежи за пользование природными ресурсами	120739.2	48.1	36.5	48.0	0.1	0.1
акцизы	4997.0	2.0	3.7	4685.1	7.9	9.3
из них на:						
водку, ликероводочные изделия	266.8	0.1	0.1	213.4	0.4	0.3
вина, игристые вина, пиво	3643.5	1.5	2.2	3643.5	6.1	6.9
бензин автомобильный	502.6	0.2	0.3	376.4	0.6	0.7
налоги на имущество	9027.8	3.6	5.3	9027.8	15.2	16.4
прочие	5424.9	2.2	2.6	4887.6	8.2	7.4

¹⁾ Данные официального Интернет портала Федеральной налоговой службы по Томской области (www.nalog.ru/m70/) Главная страница/ Деятельность/Статистика и аналитика/ Данные по формам статистической налоговой отчетности/ Отчеты, сформированные УФНС России по субъекту Российской Федерации.

За январь-декабрь 2021 года в бюджеты всех уровней собрано налогов и других обязательных платежей на 57.9% больше, чем в январе-декабре 2020 года, в том числе бюджет территории – на 15.9%.

ФИНАНСЫ ОРГАНИЗАЦИЙ¹⁾

(по крупным и средним предприятиям)

Финансовые результаты деятельности организаций

За январь-декабрь 2021 года сальдированный финансовый результат (прибыль минус убыток) крупных и средних организаций составил 65751.8 млн. рублей.

Сальдированный финансовый результат (прибыль минус убыток) по видам экономической деятельности за январь-декабрь 2021 года

	Сальдо прибылей (+) и убытков (-)		Прибыль		Убыток	
	млн. рублей	в % к январю-декабрю 2020	млн. рублей	в % к январю-декабрю 2020	млн. рублей	в % к январю-декабрю 2020
Всего	65751.8	в 4.0 р.	84379.5	187.5	18627.7	64.9
в том числе:						
Сельское, лесное хозяйство, охота, рыболовство и рыбоводство	5383.7	175.7	... ¹⁾	172.5	... ¹⁾	61.2
Добыча полезных ископаемых	28635.8	-	31583.8	в 5.6 р.	2948.0	18.5
Обрабатывающие производства	8314.3	146.9	20264.0	149.6	11949.7	151.6
Обеспечение электрической энергией, газом и паром; кондиционирование воздуха	1476.5	-	1859.1	в 2.1 р.	382.6	25.8
Водоснабжение; водоотведение, организация сбора и утилизации отходов, деятельность по ликвидации загрязнений	275.8	149.5	403.7	163.5	127.9	в 2.1 р.
Строительство	229.1	-	620.7	в 2.5 р.	391.6	110.8
Торговля оптовая и розничная; ремонт автотранспортных средств, мотоциклов	5293.5	78.9	6064.1	81.0	770.6	98.9
Транспортировка и хранение	3344.1	в 2.9 р.	3771.4	в 2.4 р.	427.3	110.1
Деятельность гостиниц и предприятий общественного питания	96.3	150.5	... ¹⁾	164.7	... ¹⁾	в 4.9 р.
Деятельность в области информации и связи	124.9	в 7.5 р.	177.0	179.4	52.1	63.6
Деятельность финансовая и страховая	... ¹⁾	58.3	... ¹⁾	58.3	-	-
Деятельность по операциям с недвижимым имуществом	11572.6	190.4	12700.4	168.0	1127.8	76.3

¹⁾ Сравнение показателей с соответствующим периодом предыдущего года произведено в текущих ценах по сопоставимому кругу организаций; с учетом корректировки данных соответствующего периода предыдущего года, исходя из изменений учетной политики, законодательных актов и др. в соответствии с методологией бухгалтерского учета.

ТОМСКАЯ ОБЛАСТЬ

	Сальдо прибылей (+) и убытков (-)		Прибыль		Убыток	
	млн. рублей	в % к январю-декабрю 2020	млн. рублей	в % к январю-декабрю 2020	млн. рублей	в % к январю-декабрю 2020
Деятельность профессиональная, научная и техническая	688.0	63.5	1004.5	83.3	316.5	в 2.6 р.
Деятельность административная и сопутствующие дополнительные услуги	25.1	88.3	... ¹⁾	98.9	... ¹⁾	в 2.0 р.
Образование	21.6	60.7	27.0	75.1	5.4	в 14.0 р.
Деятельность в области здравоохранения и социальных услуг	250.5	81.6	... ¹⁾	78.0	... ¹⁾	33.7
Деятельность в области культуры, спорта, организации досуга и развлечений	... ¹⁾	0.0	... ¹⁾	0.1	... ¹⁾	17.8
Предоставление прочих услуг	4.3	-	... ¹⁾	127.1	... ¹⁾	92.5

¹⁾ Данные не публикуются в целях обеспечения конфиденциальности первичных статистических данных, полученных от организаций, в соответствии с Федеральным законом от 29.11.2007 №282-ФЗ (ст.4,п.5; ст.9,п.1).

Доля организаций, получивших прибыль (убыток)

	Январь-декабрь 2021		Справочно январь-декабрь 2020	
	число прибыльных организаций в % к общему числу организаций	число убыточных организаций в % к общему числу организаций	число прибыльных организаций в % к общему числу организаций	число убыточных организаций в % к общему числу организаций
Всего	70.1	29.9	67.8	32.2
в том числе:				
Сельское, лесное хозяйство, охота, рыболовство и рыбоводство	94.4	5.6	94.4	5.6
Добыча полезных ископаемых	66.7	33.3	47.6	52.4
Обрабатывающие производства	77.9	22.1	77.9	22.1
Обеспечение электрической энергией, газом и паром; кондиционирование воздуха	40.4	59.6	38.6	61.4
Водоснабжение; водоотведение, организация сбора и утилизации отходов, деятельность по ликвидации загрязнений	57.1	42.9	42.9	57.1
Строительство	71.4	28.6	71.4	28.6
Торговля оптовая и розничная; ремонт автотранспортных средств, мотоциклов	76.5	23.5	86.3	13.7
Транспортировка и хранение	60.7	39.3	57.1	42.9
Деятельность гостиниц и предприятий общественного питания	83.3	16.7	66.7	33.3
Деятельность в области информации и связи	68.4	31.6	57.9	42.1
Деятельность финансовая и страховая	100.0	-	100.0	-

	Январь-декабрь 2021		Справочно январь-декабрь 2020	
	число при- быльных организа- ций в % к общему числу ор- ганизаций	число убыточ- ных орга- низаций в % к обще- му числу организа- ций	число при- быльных организа- ций в % к общему числу ор- ганизаций	число убыточ- ных орга- низаций в % к обще- му числу организа- ций
Деятельность по операциям с недвижимым имуществом	77.8	22.2	55.6	44.4
Деятельность профессиональная, научная и техническая	75.0	25.0	66.7	33.3
Деятельность административная и сопутствующие дополнительные услуги	87.5	12.5	87.5	12.5
Образование	83.3	16.7	94.4	5.6
Деятельность в области здравоохранения и социальных услуг	81.8	18.2	81.8	18.2
Деятельность в области культуры, спорта, организации досуга и развлечений	66.7	33.3	66.7	33.3
Предоставление прочих услуг	66.7	33.3	83.3	16.7

Состояние платежей и расчетов в организациях

На 1 января 2022 года суммарная задолженность по обязательствам составила 500204.7 млн. рублей, из неё просроченная – 17785.2 млн. рублей или 3.6% от общей суммы задолженности (на 1 января 2021 года – 4.8%).

Кредиторская задолженность на 1 января 2022 года составила 248203.8 млн. рублей, из неё на просроченную задолженность приходилось 4.3% (на 1 января 2021 года – 6.6%, на 1 декабря 2021 года – 4.4%).

Структура и динамика просроченной кредиторской задолженности

млн. рублей

	Количество организа- ций, имею- щих просро- ченную кре- диторскую задолжен- ность, ед.	Просро- ченная кредитор- ская за- должен- ность	из нее		
			постав- щикам	в бюджеты всех уров- ней	по плате- жам в госу- дарствен- ные вне- бюджет- ные фонды
на 1.01. 2021	69	14227.7	11833.4	516.7	360.6
в % к просроченной креди- торской задолженности	x	100.0	83.2	3.6	2.5
в % к предыдущему месяцу	111.3	87.7	92.0	113.0	110.8
на 1.01. 2022	55	10705.6	7133.5	490.8	192.4
в % к просроченной креди- торской задолженности	x	100.0	66.6	4.6	1.8
в % к предыдущему месяцу	87.3	98.2	82.1	101.0	104.5

ТОМСКАЯ ОБЛАСТЬ

Просроченная кредиторская задолженность на 1 января 2022 года
по видам экономической деятельности

млн. рублей

	Число организаций, имеющих просроченную кредиторскую задолженность, в % к общему числу	Просроченная кредиторская задолженность	из нее		
			поставщикам	в бюджеты всех уровней	по платежам в государственные внебюджетные фонды
Всего	13.7	10705.6	7133.5	490.8	192.4
в том числе:					
Добыча полезных ископаемых	23.8	491.0	39.8	... ¹⁾	... ¹⁾
Обрабатывающие производства	13.0	9077.0	6304.3	... ¹⁾	44.6
Обеспечение электрической энергией, газом и паром; кондиционирование воздуха	29.8	442.8	271.1	76.7	92.3
Водоснабжение; водоотведение, организация сбора и утилизации отходов, деятельность по ликвидации загрязнений	28.6	25.9	23.6	... ¹⁾	... ¹⁾
Строительство	33.3	431.8	305.8	102.3	21.0
Торговля оптовая и розничная; ремонт автотранспортных средств, мотоциклов	5.9	179.9	175.9	... ¹⁾	... ¹⁾
Транспортировка и хранение	10.7	17.1	9.9	... ¹⁾	... ¹⁾
Деятельность по операциям с недвижимым имуществом	11.1	... ¹⁾	... ¹⁾	... ¹⁾	... ¹⁾
Деятельность профессиональная, научная и техническая	12.5	5.9	... ¹⁾	-	... ¹⁾
Деятельность в области здравоохранения и социальных услуг	9.1	... ¹⁾	... ¹⁾	... ¹⁾	... ¹⁾

¹⁾ Данные не публикуются в целях обеспечения конфиденциальности первичных статистических данных, полученных от организаций, в соответствии с Федеральным законом от 29.11.2007 №282-ФЗ (ст.4,п.5; ст.9,п.1).

Задолженность организаций по полученным кредитам и займам на 1 января 2022 года составила 252000.9 млн. рублей, из нее на просроченную задолженность приходилось 2.8% (на 1 января 2021 года – 0.3%, на 1 декабря 2021 года – 3.0%).

Дебиторская задолженность на 1 января 2022 года составила 304950.3 млн. рублей, из неё просроченная – 6328.7 млн. рублей или 2.1% от общего объема дебиторской задолженности (на 1 января 2021 года – 3.3%, на 1 декабря 2021 года – 2.1%).

Структура и динамика просроченной дебиторской задолженности

млн. рублей

	Количество организаций, имеющих просроченную дебиторскую задолженность, ед.	Просроченная дебиторская задолженность	из нее		
			покупателей	из нее	
				по полученным векселям	государственных заказчиков по оплате за поставленную продукцию
на 1.01. 2021	108	7897.6	7004.2	... ¹⁾	-
в % к просроченной дебиторской задолженности	x	100.0	88.7	0.0	-
в % к предыдущему месяцу	100.0	98.1	98.6	100.0	-
на 1.01. 2022	110	6328.7	5780.7	... ¹⁾	-
в % к просроченной дебиторской задолженности	x	100.0	91.3	0.0	-
в % к предыдущему месяцу	100.0	94.3	90.7	100.0	-

¹⁾ Данные не публикуются в целях обеспечения конфиденциальности первичных статистических данных, полученных от организаций, в соответствии с Федеральным законом от 29.11.2007 №282-ФЗ (ст.4,п.5; ст.9,п.1).

Данные о просроченной дебиторской задолженности по видам деятельности на 1 января 2022 года

млн. рублей

	Число организаций, имеющих просроченную дебиторскую задолженность, в % к общему числу	Просроченная дебиторская задолженность	из нее		
			покупателей	из нее	
				по полученным векселям	государственных заказчиков по оплате за поставленную продукцию
Всего	27.4	6328.7	5780.7	... ¹⁾	-
в том числе:					
Сельское, лесное хозяйство, охота, рыболовство и рыбоводство	11.1	... ¹⁾	... ¹⁾	-	-
Добыча полезных ископаемых	9.5	... ¹⁾	... ¹⁾	-	-
Обрабатывающие производства	20.8	3244.7	2860.1	-	-
Обеспечение электрической энергией, газом и паром; кондиционирование воздуха	49.1	1103.4	1072.8	-	-

ТОМСКАЯ ОБЛАСТЬ

	Число организаций, имеющих просроченную дебиторскую задолженность, в % к общему числу	Просроченная дебиторская задолженность	из нее		
			покупателей	из нее	
				по полученным векселям	государственных заказчиков по оплате за поставленную продукцию
Водоснабжение; водоотведение, организация сбора и утилизации отходов, деятельность по ликвидации загрязнений	57.1	... ¹⁾	... ¹⁾	... ¹⁾	-
Строительство	38.1	233.9	189.5	-	-
Торговля оптовая и розничная; ремонт автотранспортных средств, мотоциклов	19.6	161.6	138.0	-	-
Транспортировка и хранение	42.9	169.0	164.3	-	-
Деятельность в области информации и связи	31.6	7.5	7.5	-	-
Деятельность по операциям с недвижимым имуществом	27.8	447.0	447.0	-	-
Деятельность профессиональная, научная и техническая	25.0	598.3	596.6	-	-
Деятельность административная и сопутствующие дополнительные услуги	25.0	... ¹⁾	... ¹⁾	-	-
Образование	16.7	0.7	0.7	-	-
Деятельность в области культуры, спорта, организации досуга и развлечений	33.3	... ¹⁾	... ¹⁾	-	-
Предоставление прочих услуг	16.7	... ¹⁾	... ¹⁾	-	-

¹⁾ Данные не публикуются в целях обеспечения конфиденциальности первичных статистических данных, полученных от организаций, в соответствии с Федеральным законом от 29.11.2007 №282-ФЗ (ст.4,п.5; ст.9,п.1).

Дебиторская и кредиторская задолженность на 1 января 2022 года

млн. рублей

	Задолженность	
	дебиторская	кредиторская
Всего	304950.3	248203.8
в том числе:		
Сельское, лесное хозяйство, охота, рыболовство и рыбоводство	7711.1	6023.4
Добыча полезных ископаемых	79104.7	65078.3
Обрабатывающие производства	83180.5	63748.7
Обеспечение электрической энергией, газом и паром; кондиционирование воздуха	6755.6	15337.9
Водоснабжение; водоотведение, организация сбора и утилизации отходов, деятельность по ликвидации загрязнений	793.5	838.6
Строительство	4975.2	6747.8
Торговля оптовая и розничная; ремонт автотранспортных средств, мотоциклов	60597.5	48340.1
Транспортировка и хранение	34221.8	22384.0
Деятельность гостиниц и предприятий общественного питания	131.7	168.1
Деятельность в области информации и связи	311.2	622.0
Деятельность финансовая и страховая	... ¹⁾	... ¹⁾
Деятельность по операциям с недвижимым имуществом	17977.0	5866.9
Деятельность профессиональная, научная и техническая	7568.9	11985.1
Деятельность административная и сопутствующие дополнительные услуги	155.2	144.1
Образование	57.9	51.2
Деятельность в области здравоохранения и социальных услуг	399.7	80.8
Деятельность в области культуры, спорта, организации досуга и развлечений	... ¹⁾	... ¹⁾
Предоставление прочих услуг	82.9	50.2

¹⁾ Данные не публикуются в целях обеспечения конфиденциальности первичных статистических данных, полученных от организаций, в соответствии с Федеральным законом от 29.11.2007 №282-ФЗ (ст.4,п.5; ст.9,п.1).

ТОМСКАЯ ОБЛАСТЬ

СОЦИАЛЬНАЯ СФЕРА

Уровень жизни населения

Доходы населения¹⁾

В январе-декабре 2021 года объем денежных доходов населения сложился в размере 390008.2 млн. рублей и увеличился на 4.8% по сравнению с январем-декабрем 2020 года (в IV квартале 2021 года – 106770.4 млн. рублей и 10.0% соответственно).

Денежные расходы населения в январе-декабре 2021 года составили 369601.3 млн. рублей и увеличились на 11.0% по сравнению с соответствующим периодом предыдущего года (в IV квартале 2021 года – 99950.5 млн. рублей и 18.0% соответственно). Население израсходовало средств на покупку товаров и оплату услуг 312729.9 млн. рублей, что на 13.6% больше, чем в январе-декабре 2020 года (в IV квартале 2021 года – 84692.2 млн. рублей и 20.4% соответственно). За этот период сбережения населения составили 20406.8 млн. рублей и уменьшились на 48.1% (в IV квартале 2021 года – 6819.9 млн. рублей и 44.9%).

	IV квар- тал 2021	В % к		Январь- декабрь 2021 в % к январю- декабрю 2020	Справочно IV квартал 2020 в % к	
		IV квар- талу 2020	III квар- талу 2021		IV квар- талу 2019	III квар- талу 2020
Денежные доходы населения (в среднем на душу населения), рублей в месяц	33 251.3	110.9	112.8	105.2	100.3	109.0
Реальные денежные доходы	x	102.4	110.6	99.1	96.6	108.1
Реальные располагаемые денежные доходы	x	102.9	111.7	99.9	97.8	111.4

Реальные денежные доходы, по оценке, в январе-декабре 2021 года по сравнению с соответствующим периодом предыдущего года снизились на 0.9%, в IV квартале 2021 года по сравнению с IV кварталом 2020 года увеличились на 2.4%.

Динамика денежных доходов населения

	Реальные денежные доходы в % к		Реальные располагаемые денежные доходы в % к	
	соответствующему периоду предыдущего года	предыдущему периоду	соответствующему периоду предыдущего года	предыдущему периоду
2020				
I квартал	100.1	90.3	99.3	89.9
II квартал	96.8	109.1	98.8	112.2

¹⁾ Предварительные данные.

СОЦИАЛЬНАЯ СФЕРА

	Реальные денежные доходы в % к		Реальные располагаемые денежные доходы в % к	
	соответствующему периоду предыдущего года	предыдущему периоду	соответствующему периоду предыдущего года	предыдущему периоду
I полугодие	98.4	x	99.0	x
III квартал	97.9	90.6	96.8	87.0
январь- сентябрь	98.2	x	98.3	x
IV квартал	96.6	108.1	97.8	111.4
год	97.8	x	98.2	x
2021				
I квартал	93.3	87.2	94.3	86.7
II квартал	100.2	117.2	99.4	118.3
I полугодие	96.9	x	97.0	x
III квартал	100.1	90.6	102.7	89.9
январь- сентябрь	97.9	x	98.8	x
IV квартал	102.4	110.6	102.9	111.7
год	99.1	x	99.9	x

В структуре денежных доходов населения в январе-декабре 2021 года по сравнению с соответствующим периодом 2020 года возросла доля оплаты труда и доходов от предпринимательской деятельности при снижении доли прочих денежных доходов, социальных выплат и доходов от собственности.

Структура денежных доходов населения

	Всего денеж- ных доходов	В том числе					
		оплата труда	из нее		доходы от предпри- матель- ской дея- тельности	социаль- ные вы- платы	доходы от соб- ственно- сти
			заработ- ная плата работни- ков орга- низаций	прочие денежные доходы			
2020							
I квартал	100.0	60.8	59.5	0.7	6.3	29.1	3.8
II квартал	100.0	66.9	63.3	3.0	5.4	24.0	3.7
I полугодие	100.0	64.1	61.5	1.9	5.8	26.4	3.7
III квартал	100.0	62.0	60.6	0.4	5.4	28.5	4.1
январь- сентябрь	100.0	63.3	61.2	1.4	5.7	27.1	3.9
IV квартал	100.0	62.1	60.4	0.8	5.9	27.9	4.1
год	100.0	63.0	61.0	1.2	5.8	27.3	3.9
2021							
I квартал	100.0	66.7	65.0	1.3	6.7	24.6	2.0
II квартал	100.0	66.3	64.2	1.5	7.4	23.8	2.5
I полугодие	100.0	66.4	64.6	1.4	7.1	24.2	2.3
III квартал	100.0	60.1	58.6	0.7	5.7	31.8	2.4
январь- сентябрь	100.0	64.4	62.6	1.1	6.6	26.7	2.3
IV квартал	100.0	61.3	59.6	0.8	6.1	28.4	4.2
год	100.0	63.5	61.8	1.0	6.5	27.2	2.8

ТОМСКАЯ ОБЛАСТЬ

Покупательная способность денежных доходов населения¹⁾

	Январь-декабрь 2021	В % к январю-декабрю 2020
Продовольственные товары, кг в месяц		
говядина (кроме бескостного мяса)	75	97.1
рыба мороженая, неразделанная	171	106.1
масло сливочное	58	99.7
масло подсолнечное	213	82.1
маргарин	172	86.0
молоко, л	401	104.3
яйца, шт.	403	81.6
сахар-песок	545	79.3
хлеб из пшеничной муки 1 и 2 сортов	579	95.7
рис	386	103.7
крупа	514	94.2
мука пшеничная высшего сорта	778	95.0
картофель	798	68.5
капуста свежая	976	77.8
водка отечественная, обыкновенного качества, л	49	102.6
Непродовольственные товары, шт. в месяц		
куртка мужская (из смесовых тканей) утепленная	4	107.2
костюм мужской (двойка)	3	99.9
сорочка мужская из хлопчатобумажных и смесовых тканей	18	100.8
пальто женское демисезонное	2	99.7
джерпер, свитер, жакет для взрослых	12	101.5
куртка утепленная для детей школьного возраста	8	107.4
сапоги утепленные детские, пар	11	100.5
сигареты с фильтром отечественные	249	95.4
холодильник	1	101.7
телевизор цветного изображения	1	97.0
бензин, л	679	98.8
Платные услуги, в месяц		
плата за жилье в домах муниципального жилищного фонда, кв. м. общей площади	1101	105.9
плата за электричество, 100 кВт-ч в квартирах без электроплит	81	100.3
плата за холодное водоснабжение и водоотведение, м ³	349	99.1
плата за горячее водоснабжение, м ³	173	99.8
плата за отопление, Гкал	14	100.2
плата за газ сетевой, платежей	424	102.4
поездка в городском муниципальном автобусе, поездок	1299	100.9
абонентная плата за домашний телефон, платежей	68	103.6

¹⁾ Товарный эквивалент среднемесячного денежного дохода по товарам и услугам с конкретными потребительскими свойствами.

Заработная плата

Среднемесячная номинальная начисленная заработная плата в декабре 2021 года составила 65435.9 рублей и по сравнению с декабрем 2020 года увеличилась на 11.0%.

Динамика среднемесячной номинальной и реальной начисленной заработной платы

	Среднемесячная номинальная начисленная заработная плата, рублей	В % к		Реальная начисленная заработная плата в % к	
		предыдущему периоду	соответствующему периоду предыдущего года	предыдущему периоду	соответствующему периоду предыдущего года
2020					
Январь	43277.4	75.6	108.1	75.2	104.8
Февраль	42612.0	97.5	105.8	97.1	102.7
Март	45516.6	106.8	104.1	106.5	101.2
I квартал	43950.2	x	106.3	x	103.2
Апрель	48360.6	106.2	109.0	105.4	105.0
Май	48802.1	100.4	99.5	100.1	96.0
Июнь	52011.3	106.6	104.1	106.4	100.4
II квартал	49804.5	113.3	104.2	111.7	100.5
I полугодие	46858.3	x	105.2	x	101.8
Июль	46722.9	89.8	109.2	89.4	105.3
Август	45117.8	96.6	107.2	96.9	103.3
Сентябрь	46779.6	103.7	110.9	103.4	106.6
III квартал	46207.7	92.8	109.1	92.3	105.1
9 месяцев	46644.0	x	106.4	x	102.8
Октябрь	44699.1	95.3	100.9	95.1	97.1
Ноябрь	45415.8	101.6	103.4	101.3	99.6
Декабрь	58847.7	130.3	100.0	129.4	95.9
IV квартал	49562.8	107.2	101.1	106.4	97.2
Год¹⁾	48729.6	x	107.0	x	103.2
2021					
Январь	45783.8	77.9	102.8	77.6	98.6
Февраль	45441.4	99.1	105.4	98.6	101.1
Март	48055.0	105.8	105.5	105.0	100.8
I квартал	46452.2	x	104.6	x	100.2
Апрель	50987.2	106.1	104.7	105.7	100.4
Май	53435.2	104.8	108.3	103.8	103.2
Июнь	56658.2	106.0	107.9	105.5	102.5
II квартал	53685.8	115.6	107.0	113.5	102.1
I полугодие	50063.7	x	105.9	x	101.2
Июль	47992.6	84.7	101.7	84.0	96.3
Август	45699.6	95.2	100.4	94.7	94.3
Сентябрь	48615.1	106.4	103.2	106.3	97.0
III квартал	47426.9	88.3	101.8	86.7	95.9
9 месяцев	49187.1	x	104.5	x	99.4
Октябрь	48319.8	100.6	107.7	99.9	100.8

ТОМСКАЯ ОБЛАСТЬ

	Среднемесячная номинальная начисленная заработная плата, рублей	В % к		Реальная начисленная заработная плата в % к	
		предыдущему периоду	соответствующему периоду предыдущего года	предыдущему периоду	соответствующему периоду предыдущего года
Ноябрь	49349.4	102.1	108.9	100.7	100.9
Декабрь	65435.9	132.3	111.0	131.9	103.3
IV квартал	54401.8	115.2	109.4	113.0	101.9
Год	50437.3	х	105.7	х	100.0

¹⁾ Утвержденные данные.

Среднемесячная начисленная заработная плата (без выплат социального характера) по видам экономической деятельности:

в расчете на одного работника

	Декабрь 2021			Январь-декабрь 2021		
	рублей	в % к		рублей	в % к	
		ноябрю 2021	декабрю 2020		январю-декабрю 2020	областному уровню среднемесячной заработной платы
Всего	65435.9	132.3	111.0	50437.3	105.7	100.0
в том числе:						
сельское хозяйство, охота, рыболовство и рыбоводство	46164.0	114.3	114.5	39982.1	114.5	79.3
из них:						
растениеводство и животноводство, охота и предоставление соответствующих услуг в этих областях	39602.9	104.1	111.1	39875.2	116.9	79.1
лесоводство и лесозаготовки	61330.4	133.2	117.7	40370.9	109.0	80.0
добыча полезных ископаемых	97592.7	111.1	109.6	95209.3	102.8	188.8
в том числе:						
добыча сырой нефти и природного газа	111469.7	111.3	115.0	108938.2	100.7	в 2.2 р.
добыча прочих полезных ископаемых	35835.9	109.3	55.3	51828.3	73.9	102.8
предоставление услуг в области добычи полезных ископаемых	80219.2	111.3	104.7	73747.6	104.1	146.2
обрабатывающие производства	61420.5	131.0	121.8	47591.5	109.4	94.4
из них:						
производство пищевых продуктов	36454.2	103.4	110.0	34278.3	111.8	68.0

СОЦИАЛЬНАЯ СФЕРА

	Декабрь 2021			Январь-декабрь 2021		
	рублей	в % к		рублей	в % к	
		ноябрю 2021	декабрю 2020		январю- декабрю 2020	областно- му уровню среднеме- сячной за- работной платы
производство напитков	61528.4	137.9	122.7	46274.1	110.9	91.7
производство текстильных изделий	17160.0	100.0	102.0	19488.1	112.8	38.6
производство одежды	17103.3	116.3	114.4	15769.9	84.8	31.3
производство кожи, изделий из кожи	20624.7	119.9	119.4	17361.6	106.1	34.4
обработка древесины и производство изделий из дерева и пробки, кроме мебели, производство изделий из соломки и материалов плетения	39991.0	97.8	110.2	37666.7	118.2	74.7
производство бумаги и бумажных изделий	21421.1	100.0	100.0	21418.9	100.0	42.5
деятельность полиграфическая и копирование носителей информации	57097.1	126.5	143.7	36547.1	125.2	72.5
производство кокса и нефтепродуктов	56969.6	69.9	109.4	60161.6	110.7	119.3
производство химических веществ и химических продуктов	76515.2	109.4	96.4	79306.8	103.3	157.2
производство лекарственных средств и материалов, применяемых в медицинских целях	50139.1	122.2	98.8	44284.5	106.3	87.8
производство резиновых и пластмассовых изделий	39555.0	121.5	120.8	32116.6	105.8	63.7
производство прочей неметаллической минеральной продукции	50813.7	114.9	133.2	42825.7	122.8	84.9
производство металлургическое	... ¹⁾	199.0	130.7	... ¹⁾	103.7	... ¹⁾
производство готовых металлических изделий, кроме машин и оборудования	54063.1	148.6	197.0	30334.1	110.2	60.1
производство компьютеров, электронных и оптических изделий	67906.4	124.9	128.3	55970.0	117.1	111.0

ТОМСКАЯ ОБЛАСТЬ

	Декабрь 2021			Январь-декабрь 2021		
	рублей	в % к		рублей	в % к	
		ноябрю 2021	декабрю 2020		январю-декабрю 2020	областному уровню среднемесячной заработной платы
производство электрического оборудования	71535.4	145.0	136.0	49768.4	108.9	98.7
производство машин и оборудования, не включенных в другие группировки	79939.3	151.0	128.4	52698.9	116.2	104.5
производство прочих транспортных средств и оборудования	52234.9	103.5	110.7	50732.7	111.0	100.6
производство мебели	71159.3	250.7	189.5	20323.7	73.1	40.3
производство прочих готовых изделий	47838.0	119.2	95.7	35651.8	98.1	70.7
ремонт и монтаж машин и оборудования	66949.4	135.6	119.8	49816.9	105.8	98.8
обеспечение электрической энергией, газом и паром; кондиционирование воздуха	66327.0	134.2	110.1	58193.9	107.7	115.4
в том числе:						
производство, передача и распределение электроэнергии	87663.9	146.0	113.7	69325.8	107.2	137.4
производство и распределение газообразного топлива	67753.9	139.3	104.9	60937.4	106.4	120.8
производство, передача и распределение пара и горячей воды; кондиционирование воздуха	45163.8	116.0	102.4	46247.4	106.2	91.7
водоснабжение; водоотведение, организация сбора и утилизации отходов, деятельность по ликвидации загрязнений	43098.4	117.1	116.6	38395.4	104.0	76.1
в том числе:						
забор, очистка и распределение воды	43463.0	124.4	115.9	37268.8	106.1	73.9
сбор и обработка сточных вод	44657.0	122.2	116.7	38375.7	106.8	76.1

СОЦИАЛЬНАЯ СФЕРА

	Декабрь 2021			Январь-декабрь 2021		
	рублей	в % к		рублей	в % к	
		ноябрю 2021	декабрю 2020		январю-декабрю 2020	областному уровню среднемесячной заработной платы
сбор, обработка и утилизация отходов; обработка вторичного сырья	41878.1	101.8	118.0	41132.6	97.6	81.6
предоставление услуг в области ликвидации последствий загрязнений и прочих услуг, связанных с удалением отходов	17828.6	100.0	94.7	18326.0	97.6	36.3
строительство	45266.8	118.1	106.4	41119.4	119.1	81.5
торговля оптовая и розничная; ремонт автотранспортных средств и мотоциклов	38449.7	117.0	120.2	31465.1	111.9	62.4
в том числе:						
торговля оптовая и розничная автотранспортными средствами и мотоциклами и их ремонт	29927.8	125.6	108.3	22948.1	90.8	45.5
торговля оптовая, кроме оптовой торговли автотранспортными средствами и мотоциклами	40202.6	119.2	122.5	32403.4	117.4	64.2
торговля розничная, кроме торговли автотранспортными средствами и мотоциклами	38686.0	114.8	120.7	32263.5	111.5	64.0
транспортировка и хранение	64800.6	116.0	102.2	61549.8	105.3	122.0
в том числе:						
деятельность сухопутного и трубопроводного транспорта	75990.2	119.9	100.4	72335.5	104.2	143.4
деятельность водного транспорта	37014.0	86.9	104.1	49095.4	103.6	97.3
деятельность воздушного и космического транспорта	104624.2	92.7	100.0	114996.5	101.2	в 2.3 р.
складское хозяйство и вспомогательная транспортная деятельность	54160.6	115.9	115.8	47722.5	108.3	94.6

ТОМСКАЯ ОБЛАСТЬ

	Декабрь 2021			Январь-декабрь 2021		
	рублей	в % к		рублей	в % к	
		ноябрю 2021	декабрю 2020		январю- декабрю 2020	областно- му уровню среднеме- сячной за- работной платы
деятельность почтовой связи и курьерская деятельность	27705.7	98.2	103.7	27426.3	109.5	54.4
деятельность гостиниц и предприятий общественного питания	29933.5	109.9	108.4	28816.0	113.3	57.1
деятельность в области информации и связи	93968.4	138.0	121.5	73080.3	110.5	144.9
деятельность финансовая и страховая	114061.5	170.7	116.4	70269.3	111.1	139.3
деятельность по операциям с недвижимым имуществом	46481.0	156.0	103.3	34233.6	95.7	67.9
деятельность профессиональная, научная и техническая	99273.3	138.9	108.6	69517.3	104.3	137.8
из нее научные исследования и разработки	114415.0	131.5	108.8	73802.6	99.7	146.3
деятельность административная и сопутствующие дополнительные услуги	36640.4	129.1	101.0	31546.9	100.5	62.5
государственное управление и обеспечение военной безопасности; социальное обеспечение	94338.6	175.3	103.2	56882.4	103.2	112.8
образование	62889.1	134.4	118.7	43958.8	108.7	87.2
деятельность в области здравоохранения и социальных услуг	55918.1	121.6	105.6	45272.9	98.1	89.8
из нее						
деятельность в области здравоохранения	55943.0	117.9	104.6	46501.2	97.6	92.2
деятельность в области культуры, спорта, организации досуга и развлечений	53921.0	141.9	105.4	38912.7	100.3	77.2

СОЦИАЛЬНАЯ СФЕРА

	Декабрь 2021			Январь-декабрь 2021		
	рублей	в % к		рублей	в % к	
		ноябрю 2021	декабрю 2020		январю-декабрю 2020	областному уровню среднемесячной заработной платы
из нее деятельность в области спорта, отдыха и развлечений	71580.2	134.8	127.9	46775.9	111.7	92.7
предоставление прочих видов услуг	39971.3	145.0	120.0	29462.0	102.6	58.4

¹⁾ Данные не публикуются в целях обеспечения конфиденциальности первичных статистических данных, полученных от организаций, в соответствии с Федеральным законом от 29.11.07 №282-ФЗ (ст.4,п.5; ст.9,п.1).

Пенсии

По состоянию на 1 января 2022 года численность пенсионеров, состоящих на учете в Пенсионном фонде Томской области, составила 290.0 тыс. человек.

Изменение среднего размера назначенных месячных пенсий, а также соотношение его со средней заработной платой характеризуются следующими данными:

на начало месяца

	<i>Средний размер назначенных пенсий¹⁾, рублей</i>	<i>Реальный размер назначенных пенсий в % к соответствующему периоду предыдущего года</i>	<i>Средний размер назначенных пенсий в % к среднему размеру начисленной заработной платы работников организаций</i>
2020			
январь	16215.7	102.4	37.5
апрель	16288.2	101.9	36.2
июль	16291.3	102.0	34.9
октябрь	16343.8	101.7	36.6
2021			
январь	17106.9	101.2	37.4
апрель	17171.3	101.1	33.7
июль	17182.1	99.8	35.8
октябрь	17259.7	98.9	35.7
2022			
январь	18365.8	99.1	... ²⁾

¹⁾ По данным Отделения пенсионного фонда РФ по Томской области.

²⁾ Данные будут опубликованы после получения отчетных данных.

ТОМСКАЯ ОБЛАСТЬ

Просроченная задолженность организаций по заработной плате¹⁾

Просроченная задолженность по заработной плате формируется на основании данных, полученных по сведениям, представленным организациями (не относящимися к субъектам малого предпринимательства).

Суммарная просроченная задолженность по заработной плате по кругу наблюдаемых видов экономической деятельности на 1 февраля 2022 года составила 3570 тыс. рублей и по сравнению с 1 января 2022 года увеличилась на 2091 тыс. рублей (в 2.4 раза), а по сравнению с 1 февраля 2021 года уменьшилась на 6781 тыс. рублей (на 65.5%).

Динамика просроченной задолженности по заработной плате:

на начало месяца

	Просроченная задолженность по заработной плате		в том числе задолженность			Численность работников, перед которыми имеется просроченная задолженность по заработной плате, человек	
	тыс. руб.	в % к предыдущему месяцу	из-за несвоевременного получения денежных средств из бюджетов всех уровней, тыс. руб.	из-за отсутствия собственных средств	тыс. руб.		в % к предыдущему месяцу
2021							
январь	2718	22.3	-		2718	22.3	82
февраль	10351	в 3.8 р.	-		10351	в 3.8 р.	167
март	4074	39.4	-		4074	39.4	93
апрель	9184	в 2.3 р.	-		9184	в 2.3 р.	150
май	2284	24.9	-		2284	24.9	53
июнь	1479	64.8	-		1479	64.8	47
июль	1479	100.0	-		1479	100.0	47
август	7407	в 5.0 р.	-		7407	в 5.0 р.	133
сентябрь	7898	106.6	-		7898	106.6	137
октябрь	11654	147.6	-		11654	147.6	226
ноябрь	6217	53.3	-		6217	53.3	126
декабрь	4031	64.8	-		4031	64.8	85
2022							
январь	1479	36.7	-		1479	36.7	47
февраль	3570	в 2.4 р.	-		3570	в 2.4 р.	96

Из общей суммы заработной платы, невыплаченной до 1 февраля 2022 года, на долги, **образовавшиеся в 2021 году** приходится 2091 тыс. рублей (58.6%), задолженность по заработной плате **за 2020 году и ранее** - 1479 тыс. рублей (41.4%).

¹⁾ По данным организаций, сообщивших сведения о задолженности по заработной плате по кругу наблюдаемых видов экономической деятельности (без субъектов малого предпринимательства).

СОЦИАЛЬНАЯ СФЕРА

Из наблюдаемых **видов деятельности** максимальная доля просроченной задолженности по заработной плате на 1 февраля 2022 года приходится на промышленность – 51.9%, строительство – 41.4%, управление недвижимым имуществом – 6.7%. В других обследуемых видах деятельности на крупных и средних организациях просроченная задолженность по заработной плате не зафиксирована.

В девятнадцати **муниципальных образованиях** Томской области просроченная задолженность по заработной плате на 1 февраля 2022 года, в обследуемых организациях, отсутствует полностью. На предприятия города Томска приходится 100.0% от общей просроченной задолженности по заработной плате Томской области.

Просроченная задолженность по заработной плате по видам экономической деятельности на 1 февраля 2022 года:

	Просроченная задолженность по заработной плате		из нее задолженность из-за несвоевременного получения средств из бюджетов всех уровней, тыс. руб.	Число работников, перед которыми организации имеют задолженность по зарплате, человек	Просроченная задолженность по заработной плате	
	всего, тыс. руб.	в % к предыдущему месяцу			в расчете на одного работника, руб.	в % к месячному фонду заработной платы предприятий, имеющих задолженность
Всего¹⁾	3570	в 2.4 р.	-	96	37188	114.6
в том числе по видам экономической деятельности:						
добыча полезных ископаемых	1851	-	-	48	38563	87.2
из них: предоставление услуг в области добычи нефти и природного газа	1851	-	-	48	38563	87.2
строительство	1479	100.0	-	47	31468	в 3.5 р.
из них: разборка и снос зданий, подготовка строительного участка	1479	100.0	-	47	31468	в 3.5 р.
управление недвижимым имуществом за вознаграждение или на договорной основе	240	-	-	1	240000	42.0

Просроченная задолженность из-за несвоевременного получения средств из бюджетов всех уровней по кругу наблюдаемых видов экономической деятельности на 1 февраля 2022 года полностью отсутствует, так же, как и на аналогичную дату прошлого года.

ТОМСКАЯ ОБЛАСТЬ

Просроченная задолженность по выдаче средств на заработную плату по сведениям, представленным организациями, не относящимися к субъектам малого предпринимательства, по состоянию на 1 февраля 2022 года в регионах Сибирского федерального округа:

	Просроченная задолженность по заработной плате		из нее задолженность из-за несвоевременного получения средств из бюджетов всех уровней, тыс. руб.	Число работников, перед которыми организациями имеют задолженность по зарплате, человек	Просроченная задолженность по заработной плате	
	всего, тыс. руб.	в % к предыдущему месяцу			в расчете на одного работника, руб.	в % к месячному фонду заработной платы предприятий, имеющих задолженность
Республика Алтай	928	x	-	10	92800	168.1
Республика Тыва	4165	60.2	-	126	33056	151.4
Алтайский край	4858	121.0	-	286	16986	в 15.7 р.
Красноярский край	45910	99.3	-	978	46943	в 12.8 р.
Иркутская область	7423	103.1	-	36	206194	в 33.4 р.
Кемеровская область	44308	127.2	-	624	71006	в 3.5 р.
Новосибирская область	17770	98.6	-	270	65815	в 53.3 р.
Омская область	9368	181.6	-	165	56776	в 2.6 р.
Томская область	3570	в 2.4 р.	-	96	37188	114.6

Занятость и безработица

В декабре 2021 года в общей численности занятого населения 227.1 тыс. человек или 44.6% составляли штатные (без учета совместителей) работники организаций, не относящихся к субъектам малого предпринимательства. На условиях совместительства и по договорам гражданско-правового характера для работы в этих организациях привлекалось еще 13.4 тыс. человек (в эквиваленте полной занятости). Число замещенных рабочих мест работниками списочного состава, совместителями и лицами, выполнявшими работы по договорам гражданско-правового характера, в организациях в декабре 2021 года составило 240.5 тысяч человек, и было меньше, чем в декабре 2020 года на 2.8 тыс. человек или на 1.1%.

Динамика числа замещенных рабочих мест в организациях (без субъектов малого предпринимательства)

	Декабрь 2021, человек	В % к		Справочно декабрь 2020 в % к	
		ноябрю 2021	декабрю 2020	ноябрю 2020	декабрю 2019
Всего замещенных рабочих мест (работников)	240524	99.1	98.9	100.0	98.3
в том числе:					
работниками списочного состава (без внешних совместителей)	227122	99.8	98.7	100.1	98.7
внешними совместителями	4922	102.3	104.2	98.2	97.5

СОЦИАЛЬНАЯ СФЕРА

	Декабрь 2021, человек	В % к		Справочно декабрь 2020 в % к	
		ноябрю 2021	декабрю 2020	ноябрю 2020	декабрю 2019
работниками, выполнявшими работы по договорам гражданско-правового характера	8480	82.9	101.6	99.4	88.5

Число замещённых рабочих мест в организациях по видам экономической деятельности в декабре 2021 года (без субъектов малого предпринимательства)

	Всего замещённых рабочих мест, человек	в том числе работниками			Число замещённых рабочих мест в % к ноябрю 2020
		списочного состава (без внешних совместителей)	внешними совместителями	выполнявшими работы по договорам гражданско-правового характера	
Всего	240524	227122	4922	8480	98.9
из них:					
сельское, лесное хозяйство, охота, рыболовство и рыбоводство	6711	6487	91	133	97.6
из них:					
растениеводство и животноводство, охота и предоставление соответствующих услуг в этих областях	4784	4664	34	86	97.8
лесоводство и лесозаготовки	1924	1821	... ¹⁾	... ¹⁾	96.9
добыча полезных ископаемых	10394	10249	19	126	96.6
обрабатывающие производства	30504	30081	134	288	99.0
из них:					
производство пищевых продуктов	5743	5687	18	38	109.4
производство напитков	1008	999	... ¹⁾	... ¹⁾	96.1
производство одежды	112	112	-	-	84.2
производство кожи, изделий из кожи	... ¹⁾	... ¹⁾	... ¹⁾	-	104.2
обработка древесины и производство изделий из дерева и пробки, кроме мебели, производство изделий из соломки и материалов плетения	3264	3222	9	33	100.4

ТОМСКАЯ ОБЛАСТЬ

	Всего замещённых рабочих мест, человек	в том числе работниками			Число замещённых рабочих мест в % к ноябрю 2020
		списочного состава (без внешних совместителей)	внешними совме- стите- лями	выпол- нявшими работы по дого- ворам граждан- ско- пра- вового характе- ра	
деятельность полиграфическая и копирование носителей информации	... ¹⁾	... ¹⁾	... ¹⁾	... ¹⁾	108.9
производство кокса и нефтепродуктов	439	406	... ¹⁾	... ¹⁾	61.1
производство химических веществ и химических продуктов	1735	1711	... ¹⁾	... ¹⁾	91.5
производство лекарственных средств и материалов, применяемых в медицинских целях	... ¹⁾	... ¹⁾	... ¹⁾	... ¹⁾	98.4
производство резиновых и пластмассовых изделий	391	389	... ¹⁾	... ¹⁾	95.2
производство прочей неметаллической минеральной продукции	2098	2074	5	19	102.6
производство металлургическое	... ¹⁾	... ¹⁾	... ¹⁾	-	100.6
производство готовых металлических изделий, кроме машин и оборудования	456	438	... ¹⁾	... ¹⁾	109.6
производство компьютеров, электронных и оптических изделий	3882	3819	41	21	103.6
производство электрического оборудования	3025	3012	6	6	109.7
производство машин и оборудования, не включенных в другие группировки	1578	1521	19	39	86.5
производство прочих транспортных средств и оборудования	... ¹⁾	... ¹⁾	... ¹⁾	... ¹⁾	117.7
производство мебели	... ¹⁾	... ¹⁾	-	-	100.0
производство прочих готовых изделий	... ¹⁾	... ¹⁾	... ¹⁾	-	81.9
ремонт и монтаж машин и оборудования	1667	1638	5	25	73.6

СОЦИАЛЬНАЯ СФЕРА

	Всего замещённых рабочих мест, человек	в том числе работниками			Число замещённых рабочих мест в % к ноябрю 2020
		списочного состава (без внешних совместителей)	внешними совме- стите- лями	выпол- нявшими работы по дого- ворам граждан- ско- пра- вового характе- ра	
обеспечение электрической энергией, газом и паром; кондиционирование воздуха	9489	9261	64	165	97.8
водоснабжение; водоотведение, организация сбора и утилизации отходов, деятельность по ликвидации загрязнений	2901	2824	24	52	96.6
строительство	4673	4386	71	215	93.8
торговля оптовая и розничная; ремонт автотранспортных средств и мотоциклов	14546	14181	93	271	107.1
транспортировка и хранение	17533	17061	61	411	95.5
деятельность гостиниц и предприятий общественного питания	1471	1381	13	77	107.5
деятельность в области информации и связи	5478	5177	55	246	96.1
деятельность финансовая и страховая	5575	4181	41	1353	94.6
деятельность по операциям с недвижимым имуществом	2452	2248	43	161	97.2
деятельность профессиональная, научная и техническая	12925	12181	416	327	97.6
из них научные исследования и разработки	6555	6025	310	219	95.1
деятельность административная и сопутствующие дополнительные услуги	2867	2736	18	113	95.0
государственное управление и обеспечение военной безопасности; социальное обеспечение	26356	25281	184	891	97.9
образование	46656	42777	2080	1800	99.2

ТОМСКАЯ ОБЛАСТЬ

	Всего замещённых рабочих мест, человек	в том числе работниками			Число замещённых рабочих мест в % к ноябрю 2020
		списочного состава (без внешних совместителей)	внешними совместителями	выполнявшими работы по договорам гражданско-правового характера	
деятельность в области здравоохранения и социальных услуг	34351	31705	1251	1394	101.2
из них деятельность в области здравоохранения	29411	28019	1157	235	101.5
деятельность в области культуры, спорта, организации досуга и развлечений	5074	4408	236	429	101.1
из них деятельность в области спорта, отдыха и развлечений	849	573	66	211	117.1
предоставление прочих видов услуг	570	515	26	29	105.5

¹⁾ Данные не публикуются в целях обеспечения конфиденциальности первичных статистических данных, полученных от организаций, в соответствии с Федеральным Законом от 29.11.2007г. №282-ФЗ (ст.4, п.5; ст.9, п.1).

Безработица. К концу января 2022 года в органах службы занятости состояло на учёте 8102 незанятых трудовой деятельностью граждан. Из них 6363 человека имели статус безработного. Уровень регистрируемой безработицы составил 1.19% от численности рабочей силы.

Динамика числа незанятых граждан, состоящих на учёте в службах занятости

на конец месяца

	Число незанятых граждан, состоящих на учёте в службе занятости, человек	из них имеют статус безработного		
		человек	в % к	
			предыдущему месяцу	соответствующему месяцу предыдущего года
2021				
Январь	32039	29870	93.7	в 4.9 р.
Февраль	27485	25922	86.8	в 4.0 р.
Март	18591	16514	63.7	в 2.5 р.
Апрель	16513	14720	89.1	в 1.6 р.
Май	15405	13338	90.6	84.2
Июнь	13606	11338	85.0	54.4
Июль	12327	9540	84.1	38.0
Август	11293	8521	89.3	29.8
Сентябрь	9951	7376	86.6	24.5
Октябрь	9568	7227	98.0	23.0

	Число незанятых граждан, состоящих на учёте в службе занятости, человек	из них имеют статус безработного		
		человек	в % к	
			предыдущему месяцу	соответствующему месяцу предыдущего года
Ноябрь	10202	7348	101.7	22.7
Декабрь	9439	7330	99.8	23.0
2022				
Январь	8102	6363	86.8	21.3

В течение января 2022 года признано безработными 470 человек (на 1379 человек или на 74.6% меньше, чем в январе 2021 года). Численность трудоустроенных безработных в январе 2022 года была на 236 человек или на 37.5% больше, чем в аналогичном периоде 2021 года и составила 394 человека.

Движение численности безработных, зарегистрированных в органах государственной службы занятости, по месяцам в 2021-2022 годах

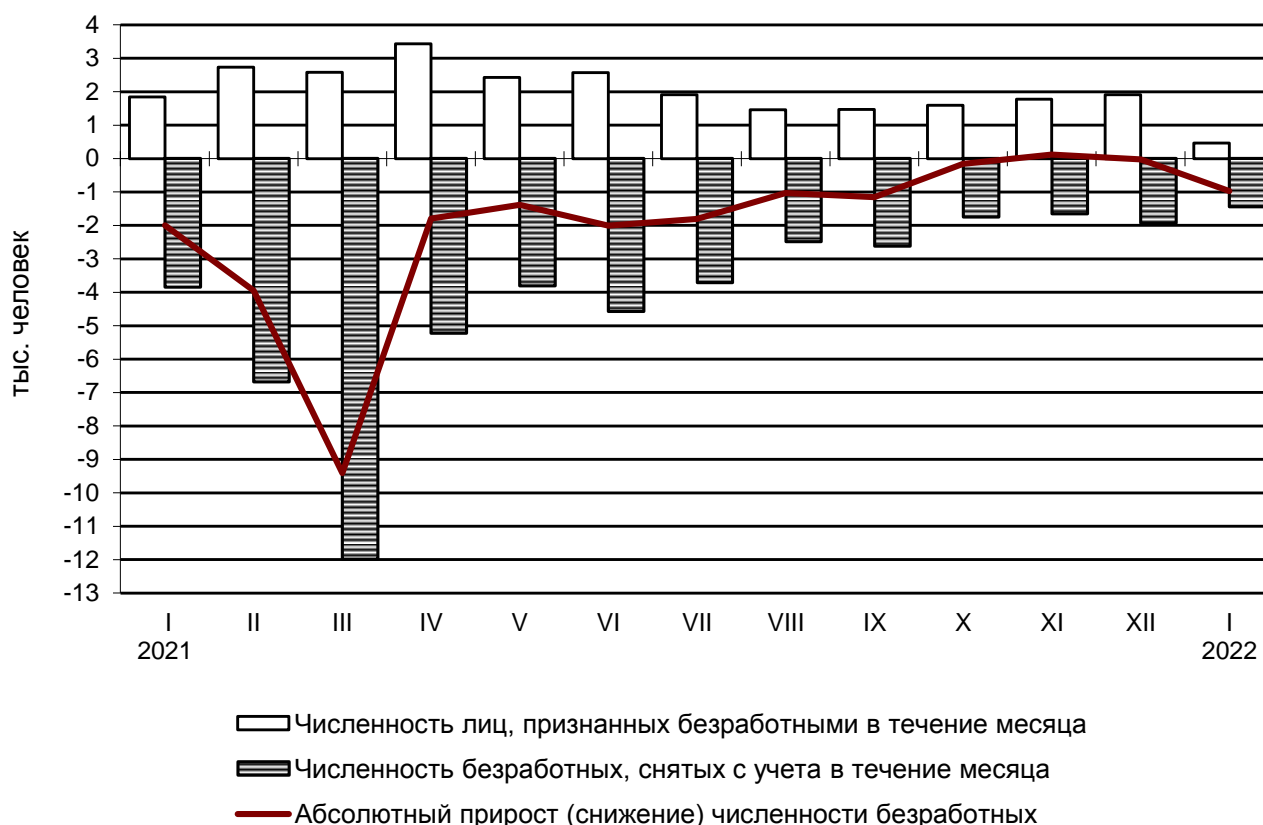

Потребность организаций в работниках. К концу января 2022 года нагрузка незанятого населения, состоящего на учёте в органах службы занятости, на 100 заявленных вакансий составила 68 человек, против 309 человек в январе 2021 года.

ТОМСКАЯ ОБЛАСТЬ

Динамика потребности предприятий и организаций в работниках, заявленной в службу занятости

на конец месяца

	Потребность организаций в работниках, заявленная в службу занятости, человек	Нагрузка незанятого населения на 100 заявленных вакансий		
		человек	в % к	
			предыдущему месяцу	соответствующему месяцу предыдущего года
2021				
Январь	10365	309	99.4	в 4.8 р.
Февраль	10511	261	84.6	в 4.2 р.
Март	11061	168	64.4	в 2.8 р.
Апрель	11509	143	85.4	127.8
Май	13976	110	77.1	64.9
Июнь	13677	99	90.0	49.6
Июль	13419	92	92.9	37.6
Август	13765	82	89.2	32.0
Сентябрь	14331	69	84.7	27.9
Октябрь	14054	68	98.7	25.6
Ноябрь	13042	78	115.0	26.0
Декабрь	12333	77	98.1	24.6
2022				
Январь	11922	68	88.3	22.0

Забастовки. В январе 2022 года случаев забастовок не зарегистрировано.

Заболееваемость (по данным Роспотребнадзора Томской области)

На территории Томской области в январе 2022 года эпидемиологическая обстановка характеризовалась изменением инфекционной заболеваемости населения, по сравнению с предыдущим месяцем, за счет увеличения заболеваемости гриппом – в 4.4 раза и педикулезом – на 31.9%, при этом отмечено снижение заболеваемости острыми кишечными инфекциями – на 22.0%, острыми инфекциями верхних дыхательных путей – на 20.1%, туберкулезом – на 17.1%.

В январе 2022 года по сравнению с соответствующим периодом 2021 года наблюдался рост числа больных острыми инфекциями верхних дыхательных путей – в 1.9 раза, острыми кишечными инфекциями – на 16.7%, сальмонеллезными инфекциями – на 16.1%.

Среди заболевших инфекционными болезнями в январе 2022 года, дети в возрасте до 14 лет включительно составляли: среди заболевших острыми кишечными инфекциями, вызванными установленными возбудителями – 69.9%, острыми инфекциями верхних дыхательных путей – 49.4%.

Заболееваемость населения отдельными инфекционными заболеваниями

	Январь 2022, человек	В % к		Справочно январь 2021 в % к	
		январю 2021	декаб- рю 2021	январю 2020	декабрю 2020
Кишечные инфекции					
Острые кишечные инфекции ¹⁾	579	116.7	78.0	49.5	127.2
из них:					
бактериальная дизентерия (шигеллёз)	-	-	-	-	-
Сальмонеллёзные инфекции	36	116.1	100.0	110.7	114.8
Гепатиты					
Острые гепатиты	1	-	-	-	-
из них:					
острый гепатит А	-	-	-	-	-
острый гепатит В	-	-	-	-	-
острый гепатит С	1	-	-	-	-
Некоторые инфекции, управляемые средствами специфической профилактики					
Краснуха	-	-	-	-	-
Коклюш	-	-	-	-	-
Паротит эпидемический	-	-	-	-	-
Острые респираторно-вирусные инфекции					
Острые инфекции верхних ды- хательных путей	37510	в 1.9 р.	79.9	116.9	49.3
Грипп	132	-	в 4.4 р.	-	-
Социально значимые болезни					
Сифилис	20	в 2.9 р.	66.7	53.8	35.0
Гонококковая инфекция	5	в 1.7 р.	7.4	37.5	75.0
Туберкулез (впервые выявлен- ный)	29	90.6	82.9	36.4	128.0
Болезнь, вызванная вирусом иммунодефицита человека и бессимптомный инфекционный статус, вызванный вирусом иммунодефицита человека (ВИЧ)	73	114.1	137.7	61.5	в 3.0 р.
Педикулез	95	96.9	131.9	44.3	в 2.2 р.

¹⁾ Включаются: энтериты, колиты, гастроэнтериты, пищевые токсикоинфекции (за исключением ботулизма).

По предварительным данным в январе 2022 года на территории Томской области зарегистрировано 73 человека с болезнью, вызванной вирусом иммунодефицита человека и с бессимптомным инфекционным статусом, вызванным вирусом иммунодефицита человека (ВИЧ).

ТОМСКАЯ ОБЛАСТЬ

Субсидии на оплату жилого помещения и коммунальных услуг

	Январь-декабрь 2021
Число семей, проживающих в Томской области	410814
Количество семей, получивших субсидии на оплату жилого помещения и коммунальных услуг, единиц	42838
из них: число семей, получавших субсидии в денежной форме (через банковские счета в банках, организации связи или иным способом)	42838
Общая сумма субсидий населению на оплату жилого помещения и коммунальных услуг, тыс. рублей	
начисленных	792979.6
возмещенных из бюджетов всех уровней	790061.5
Сумма субсидий, выплаченная населению в денежной форме (через банковские счета в банках, организации связи или иным способом), тыс. рублей	790061.5
Установленная максимально допустимая доля собственных расходов граждан на оплату жилья, %	22
Среднемесячный размер начисленных субсидий на семью, рублей	1542.6

Социальная поддержка гражданам по оплате жилья и коммунальных услуг

На конец декабря 2021 года в Томской области насчитывалось 149.1 тыс. человек, являющихся носителями социальной поддержки по оплате жилья и коммунальных услуг.

	Численность граждан, пользующихся социальной поддержкой – всего, человек	Объем средств, предусмотренных на предоставление социальной поддержки по оплате жилья и коммунальных услуг, тыс. рублей
Всего	190589	2189729.3
в том числе:		
категории граждан, меры социальной поддержки которых осуществляются по обязательствам Российской Федерации	64969	359287.2
категории граждан, меры социальной поддержки которых осуществляются по обязательствам субъекта Российской Федерации	125606	1830245.4
категории граждан, меры социальной поддержки которых осуществляются по нормативным правовым актам местных органов субъекта Российской Федерации	14	196.7

Общая сумма возмещенных средств на предоставление социальной поддержки по оплате жилого помещения и коммунальных услуг из бюджетов всех уровней за январь-декабрь 2021 года составила 2189725.2 тыс. рублей.

ДЕМОГРАФИЯ

Демографическая ситуация в январе-декабре 2021 года в Томской области характеризовалась процессом естественной убыли населения, обусловленным превышением числа умерших над числом родившихся, о чем свидетельствуют следующие данные¹⁾:

	Человек			На 1000 человек населения	
	январь-декабрь 2021	январь-декабрь 2020	прирост (+), снижение (-)	январь-декабрь 2021	январь-декабрь 2020
Родившихся	9444	9940	-496	8.9	9.2
Умерших	16507	14278	2229	15.5	13.3
из них детей в возрасте до 1 года	40	45	-5	4.2 ²⁾	4.5 ²⁾
Естественный прирост (+), убыль (-)	-7063	-4338	-2725	-6.6	-4.1
Браков	6788	5989	799	6.4	5.6
Разводов	4756	4008	748	4.5	3.7

¹⁾ Здесь и далее в разделе предварительные данные за январь-декабрь по дате регистрации события в органах ЗАГС.

²⁾ На 1000 родившихся живыми.

Численность постоянного населения Томской области на начало 2022 года, по предварительной оценке, составила 1068.5 тыс. человек.

В январе-декабре 2021 года в сравнении с аналогичным периодом 2020 года рождаемость снизилась на 5.0%. Общий коэффициент рождаемости в Томской области в январе-декабре 2021 года составил 8.9 на 1000 человек населения.

В январе-декабре 2021 года в целом по области на 100 человек родившихся приходилось 175 умерших (в 2020 году – 144).

В январе-декабре 2021 года в сравнении с аналогичным периодом 2020 года смертность увеличилась на 15.6%. Общий коэффициент смертности (число умерших на 1000 человек населения) в области составил 15.5.

Естественного прироста населения в январе-декабре 2021 года не наблюдалось. Для всех территорий Томской области характерна естественная убыль населения.

В январе-декабре 2021 года, в сравнении с аналогичным периодом 2020 года, число заключенных браков и разводов повысилось на 13.3% и 18.7% соответственно.

ТОМСКАЯ ОБЛАСТЬ

Общие итоги миграции

	Январь-декабрь 2021 ¹⁾		Справочно январь-декабрь 2020	
	человек	на 10 тыс. человек населения	человек	на 10 тыс. человек населения
Миграция - всего				
прибывшие	34925	324.9	30953	287.0
выбывшие	29765	276.9	35370	328.0
миграционный прирост (+), снижение (-)	5160	48.0	-4417	-41.0
в том числе:				
в пределах России				
прибывшие	24344	226.5	24334	225.7
выбывшие	27269	253.7	28584	265.1
миграционный прирост (+), снижение (-)	-2925	-27.2	-4250	-39.4
внутрирегиональная				
прибывшие	13756	128.0	14790	137.2
выбывшие	13756	128.0	14790	137.2
миграционный прирост (+), снижение (-)	-	-	-	-
межрегиональная				
прибывшие	10588	98.5	9544	88.5
выбывшие	13513	125.7	13794	127.9
миграционный прирост (+), снижение (-)	-2925	-27.2	-4250	-39.4
международная миграция				
прибывшие	10581	98.4	6619	61.4
выбывшие	2496	23.2	6786	62.9
миграционный прирост (+), снижение (-)	8085	75.2	-167	-1.5
в том числе:				
с государствами- участниками СНГ				
прибывшие	9751	90.7	6059	56.2
выбывшие	2374	22.1	6412	59.5
миграционный прирост (+), снижение (-)	7377	68.6	-353	-3.3
со странами дальнего зару- бежья				
прибывшие	830	7.7	560	5.2
выбывшие	122	1.1	374	3.5
миграционный прирост (+), снижение (-)	708	6.6	186	1.7

¹⁾ Данные предварительные.

В январе-декабре 2021 года в сравнении с аналогичным периодом 2020 года миграционная убыль сменилась миграционным приростом, который составил 5160 человек.

Положительное сальдо в январе-декабре 2021 года наблюдалось за счёт международной миграции.

В январе-декабре 2021 года в результате смены места жительства в страны дальнего зарубежья из области выехало 122 человека.

Международная миграция

человек

	Январь-декабрь 2021 ¹⁾			Справочно январь-декабрь 2020		
	число при- бывших	число выбыв- ших	миграци- онный прирост (+), сниже- ние (-)	число при- бывших	число выбыв- ших	миграци- онный прирост (+), сниже- ние (-)
Международная миграция	10581	2496	8085	6619	6786	-167
в том числе:						
с государствами-участниками СНГ	9751	2374	7377	6059	6412	-353
в том числе:						
Азербайджан	221	153	68	233	228	5
Армения	445	146	299	296	336	-40
Беларусь	18	6	12	13	10	3
Казахстан	5530	826	4704	2587	2660	-73
Киргизия	1145	349	796	971	1098	-127
Республика Молдова	10	10	-	10	20	-10
Таджикистан	517	164	353	456	422	34
Туркмения	33	5	28	36	37	-1
Узбекистан	1702	614	1088	1306	1321	-15
Украина	130	101	29	151	280	-129
со странами дальнего зарубежья	830	122	708	560	374	186
в том числе:						
Вьетнам	110	-	110	24	8	16
Германия	12	28	-16	9	30	-21
Греция	2	-	2	-	3	-3
Грузия	22	15	7	25	32	-7
Израиль	2	5	-3	1	2	-1
Индия	114	1	113	87	12	75

ТОМСКАЯ ОБЛАСТЬ

	Январь-декабрь 2021 ¹⁾			Справочно январь-декабрь 2020		
	число при- бывших	число выбыв- ших	миграци- онный прирост (+), сниже- ние (-)	число при- бывших	число выбыв- ших	миграци- онный прирост (+), сниже- ние (-)
Канада	2	-	2	2	-	2
Китай	220	37	183	160	157	3
КНДР	1	-	1	-	1	-1
Латвия	2	-	2	8	1	7
Литва	1	2	-1	5	-	5
Польша	2	3	-1	6	9	-3
Сербия	1	-	1	2	8	-6
Сирия	39	2	37	15	10	5
США	4	2	2	4	4	-
Турция	11	1	10	6	1	5
Франция	1	-	1	-	2	-2
Эстония	2	-	2	-	2	-2
другие страны	282	26	256	206	92	114

¹⁾ Данные предварительные.

Временно исполняющий обязанности
руководителя Территориального органа
Федеральной службы государственной
статистики по Томской области

Н.П.Дырко

МЕТОДОЛОГИЧЕСКИЕ ПОЯСНЕНИЯ

ОБОРОТ ОРГАНИЗАЦИЙ

Оборот организаций включает стоимость отгруженных товаров собственного производства, выполненных работ и услуг собственными силами, а также выручку от продажи приобретенных на стороне товаров (без налога на добавленную стоимость, акцизов и аналогичных обязательных платежей).

Объем отгруженных товаров собственного производства представляет собой стоимость товаров, которые произведены юридическим лицом и фактически отгружены в отчетном периоде или отпущены им в порядке продажи, а также прямого обмена на сторону (другим юридическим и физическим лицам), независимо от того, поступили деньги на счет продавца или нет.

Данные по этому показателю представляют совокупность организаций с соответствующим основным видом деятельности и отражают коммерческую деятельность организаций.

Оборот организаций розничной торговли включает выручку от продажи товаров, приобретенных в целях перепродажи (за минусом НДС, налога с продаж и аналогичных обязательных платежей), стоимость отгруженных (переданных) товаров собственного производства, выручку от других видов деятельности (доход от сдачи в аренду зданий, складских и торговых площадей, транспортных средств и оборудования и т.п.). Не включаются в оборот доходы от продажи собственных основных средств, нематериальных активов, валютных ценностей, ценных бумаг.

Оборот организаций оптовой торговли включает выручку от продажи товаров, приобретенных в целях перепродажи (за минусом НДС, налога с продаж и аналогичных обязательных платежей), выручку от реализации посреднических услуг (сумму вознаграждений комиссионеров (поверенных, агентов) за минусом НДС), стоимость отгруженных (переданных) товаров собственного производства, выручку от других видов деятельности (доход от сдачи в аренду зданий, складских и торговых площадей, транспортных средств и оборудования и т.п.). Не включаются в оборот доходы от продажи собственных основных средств, нематериальных активов, валютных ценностей, ценных бумаг.

ПРОМЫШЛЕННОЕ ПРОИЗВОДСТВО

Индекс производства - относительный показатель, характеризующий изменение масштабов производства в сравниваемых периодах. Различают индивидуальные и сводные индексы производства. Индивидуальные индексы отражают изменение выпуска одного продукта и исчисляются как отношение объемов производства данного вида продукта в натурально-вещественном выражении в сравниваемых периодах. Сводный индекс производства характеризует совокупные изменения производства всех видов продукции и отражает изменение создаваемой в процессе производства стоимости в результате изменения только физического объема производимой продукции. Для исчисления сводного индекса производства индивидуальные индексы по конкретным видам продукции поэтапно агрегируются в индексы по видам деятельности, подгруппам, группам, подклассам, классам, подразделам и разделам ОКВЭД2.

Индекс промышленного производства - агрегированный индекс производства по видам деятельности "Добыча полезных ископаемых", "Обрабатывающие производства", "Обеспечение электрической энергией, газом и паром; кондиционирование воздуха", "Водоснабжение; водоотведение, организация сбора и утилизации отходов, деятельность по ликвидации загрязнений" исчисляется на основе данных о динамике производства важнейших товаров-представителей (в натуральном или стоимостном выражении). В качестве весов используется структура валовой добавленной стоимости по видам экономической деятельности 2018 года.

ТОМСКАЯ ОБЛАСТЬ

Объем отгруженных товаров собственного производства, выполненных работ и услуг собственными силами - стоимость отгруженных или отпущенных в порядке продажи, а также прямого обмена (по договору мены) всех товаров собственного производства, работ и услуг, выполненных (оказанных) собственными силами.

Объем отгруженных товаров представляет собой стоимость товаров, которые произведены данным юридическим лицом и фактически отгружены (переданы) в отчетном периоде на сторону (другим юридическим и физическим лицам), включая товары, сданные по акту заказчику на месте, независимо от того, поступили деньги на счет продавца или нет.

Объем работ и услуг, выполненных собственными силами, представляет собой стоимость работ и услуг, оказанных (выполненных) организацией другим юридическим и физическим лицам.

Данные приводятся в фактических отпускных ценах без налога на добавленную стоимость, акцизов и аналогичных обязательных платежей.

Группировки по видам деятельности представляют собой совокупность соответствующих фактических видов деятельности, осуществляемых организациями, независимо от их основного вида деятельности.

СЕЛЬСКОЕ И ЛЕСНОЕ ХОЗЯЙСТВО

Объем производства продукции сельского хозяйства всеми сельхозпроизводителями (публикуется в докладах №1,4,7,10) (сельхозорганизации, крестьянские (фермерские) хозяйства, индивидуальные предприниматели, хозяйства населения) формируется как объем производства готовой продукции растениеводства и животноводства и изменение стоимости незавершенного производства продукции растениеводства и животноводства по видам деятельности "Растениеводство", "Животноводство".

Индекс производства продукции сельского хозяйства (публикуется в докладах №1,4,7,10) - относительный показатель, характеризующий изменение объема производства сельскохозяйственной продукции в сравниваемых периодах. Различают индивидуальные и сводные индексы производства. Индивидуальные индексы отражают изменение производства одного продукта и исчисляются как отношение объемов производства данного вида продукции в натуральном выражении в сравниваемых периодах. Сводный индекс производства характеризует совокупные изменения производства всех видов продукции в результате изменения только физического объема производимой продукции.

Индекс производства продукции сельского хозяйства - агрегированный индекс производства продукции растениеводства и животноводства. Для исчисления индекса производства продукции сельского хозяйства к соответствующему периоду предыдущего года используется показатель ее объема в сопоставимых ценах предыдущего года.

Данные о **поголовье сельскохозяйственных животных, производстве и реализации основных сельскохозяйственных продуктов по всем сельхозпроизводителям** определяются: **по сельскохозяйственным организациям** - на основании сведений форм федерального статистического наблюдения (по субъектам малого предпринимательства - с применением выборочного метода наблюдения); **по хозяйствам населения, крестьянским (фермерским) хозяйствам и индивидуальным предпринимателям** - по материалам выборочных обследований.

Производство скота и птицы на убой (в живом весе) включает проданные сельхозпроизводителями скот и птицу для забоя на мясо, а также забитые в сельскохозяйственных организациях, крестьянских (фермерских) хозяйствах, у индивидуальных предпринимателей, в хозяйствах населения.

Производство молока характеризуется фактически надоенным сырым коровьим, козьим, овечьим, кобыльим и буйволиным молоком. Молоко, высосанное молодняком при

подсосном его содержании, в продукцию не включается.

Производство яиц включает их сбор от всех видов сельскохозяйственной птицы, в том числе и яйца, пошедшие на воспроизводство птицы (инкубация и др.).

СТРОИТЕЛЬСТВО

Объем работ, выполненных по виду деятельности "Строительство" - это строительные работы, выполненные организациями собственными силами на основании договоров и (или) контрактов, заключаемых с заказчиками, а также работы, выполненные хозяйственным способом. В стоимость этих работ включаются работы по строительству новых объектов, капитальному и текущему ремонту, реконструкции жилых и нежилых зданий и инженерных сооружений.

Данные приводятся с учетом объемов, выполненных субъектами малого предпринимательства, и объема работ, не наблюдаемых прямыми статистическими методами в строительстве.

Индекс физического объема работ, выполненных по виду деятельности "Строительство", рассчитан в сопоставимых ценах. В качестве сопоставимых цен приняты среднегодовые цены предыдущего года.

Число построенных квартир - количество квартир в законченном строительстве жилых домах квартирного, гостиничного типа и общежитиях, квартир в нежилых зданиях, а также в построенных населением индивидуальных жилых домах.

Общая площадь жилых помещений во введенных в эксплуатацию жилых и нежилых зданиях, жилых домах определяется как сумма площадей всех частей жилых помещений, включая площадь помещений вспомогательного использования, предназначенных для удовлетворения гражданами бытовых и иных нужд, связанных с их проживанием в жилом помещении, площадей лоджий, балконов, веранд, террас, подсчитываемых с соответствующими понижающими коэффициентами, а также жилых и подсобных помещений в построенных населением индивидуальных жилых домах. К помещениям вспомогательного использования относятся кухни, передние, холлы, внутриквартирные коридоры, ванные или душевые, туалеты, кладовые или хозяйственные встроенные шкафы. В домах-интернатах для престарелых и инвалидов, ветеранов, специальных домах для одиноких престарелых, детских домах к подсобным помещениям относятся столовые, буфеты, клубы, читальни, спортивные залы, приемные пункты бытового обслуживания и медицинского обслуживания.

Ввод в действие жилых домов за 2021 год приводится с учетом жилых домов на участках для ведения садоводства.

ТРАНСПОРТ

Объем перевозок (погрузка) грузов - количество грузов в тоннах, перевезенных автомобильным транспортом организаций всех видов экономической деятельности.

Грузооборот транспорта - объем работы автомобильного транспорта организаций всех видов экономической деятельности по перевозкам грузов. Единицей измерения является тонно-километр, т.е. перемещение 1 тонны груза на 1 километр. Исчисляется суммированием произведений массы перевезенных грузов каждой перевозки в тоннах на расстояние перевозки в километрах.

Пассажиरोоборот транспорта общего пользования - объем работы транспорта по перевозкам пассажиров, включая оценку перевозок пассажиров, пользующихся правом бесплатного проезда. Единицей измерения является пассажиро-километр, т.е. перемещение одного пассажира на 1 километр. Исчисляется суммированием произведений количества пассажиров каждой перевозки на расстояние перевозки в километрах.

ТОМСКАЯ ОБЛАСТЬ

Транспорт общего пользования - транспорт, осуществляющий общедоступное транспортное обслуживание населения.

Пассажиروоборот транспорта общего пользования исчисляется как сумма пассажируоборота следующих видов транспорта: железнодорожного, автомобильного, воздушного, морского и внутреннего водного. Транспорт общего пользования - транспорт, осуществляющий общедоступное транспортное обслуживание населения.

Пассажируоборот автомобильного транспорта (автобусов) - объем работы автобусов по перевозке пассажиров по маршрутам регулярных перевозок. Данные приводятся без учета работы заказных автобусов (единичные перевозки по маршруту, определяемому заказчиком, юридическим или физическим лицом: перевозки туристско-экскурсионными автобусами, специальные автобусные перевозки (школьные, вахтовые, доставка работников на коммерческой основе на производственные объекты, удаленные от общих линий городского пассажирского транспорта, в отдаленных районах сельской местности и т.п.).

Пассажируоборот транспорта - объем работы по перевозке пассажиров по маршрутам регулярных перевозок. Данные приводятся без учета работы заказных автобусов (единичные перевозки по маршруту, определяемому заказчиком, юридическим или физическим лицом: перевозки туристско-экскурсионными автобусами, специальные автобусные перевозки (школьные, вахтовые, доставка работников на коммерческой основе на производственные объекты, удаленные от общих линий городского пассажирского транспорта, в отдаленных районах сельской местности и т.п.).

Аварийность на транспорте. Информация по аварийности на транспорте и пострадавших в них людей представлена по данным УГИБДД УМВД России по Томской области.

Аварийность на **автомобильных дорогах и улицах** характеризуется количеством дорожно-транспортных происшествий (ДТП) и числом погибших и раненых в ДТП.

Дорожно-транспортное происшествие - событие, возникшее в процессе движения по дороге транспортного средства и с его участием, при котором погибли или ранены люди.

Раненый - лицо, получившее в месте дорожно-транспортного происшествия телесные повреждения, обусловившие его госпитализацию на срок не менее одних суток, либо необходимость амбулаторного лечения.

Погибшим в дорожно-транспортном происшествии (ДТП) является лицо, погибшее на месте происшествия, либо умершее в течение 30 последующих суток.

РОЗНИЧНАЯ ТОРГОВЛЯ

Оборот розничной торговли - выручка от продажи товаров населению для личного потребления или использования в домашнем хозяйстве за наличный расчет или оплаченных по кредитным карточкам, расчетным чекам банков, по перечислениям со счетов вкладчиков, по поручению физического лица без открытия счета, посредством платежных карт (электронных денег).

Стоимость товаров, проданных (отпущенных) отдельным категориям населения со скидкой, или полностью оплаченных органами социальной защиты, включается в оборот розничной торговли в полном объеме. В оборот розничной торговли не включается стоимость товаров, проданных (отпущенных) из розничной торговой сети юридическим лицам (в том числе организациям социальной сферы, спецпотребителям и т.п.) и индивидуальным предпринимателям, и оборот общественного питания.

Оборот розничной торговли включает данные как по организациям, для которых эта деятельность является основной, так и по организациям других видов деятельности, осуществляющим продажу товаров населению через собственные торговые заведения, или с оплатой через свою кассу. Оборот розничной торговли также включает стоимость товаров,

МЕТОДОЛОГИЧЕСКИЕ ПОЯСНЕНИЯ

проданных населению индивидуальными предпринимателями и физическими лицами на розничных рынках и ярмарках.

Оборот розничной торговли формируется по данным сплошного федерального статистического наблюдения за организациями, не относящимися к субъектам малого предпринимательства, которые проводятся с месячной периодичностью, ежеквартальных выборочных обследований малых предприятий розничной торговли (за исключением микропредприятий), розничных рынков, а также ежегодных выборочных обследований индивидуальных предпринимателей и микропредприятий с распространением полученных данных на генеральную совокупность объектов наблюдения.

Оборот розничной торговли приводится в фактических продажных ценах, включающих торговую наценку, налог на добавленную стоимость и аналогичные обязательные платежи.

Информация о результатах конъюнктурных обследований организаций розничной торговли (публикуется в докладах № 2, 5, 8, 11). Результаты обследований обобщаются в виде простых и композитных индикаторов деловой активности организаций. В качестве простых индикаторов используются **балансы оценок** показателей (в процентных пунктах), определяемые как разность долей респондентов, отметивших "увеличение" и "уменьшение" показателя по сравнению с предыдущим периодом. Композитным индикатором деловой активности является **индекс предпринимательской уверенности**, характеризующий обобщенное состояние предпринимательского климата в розничной торговле. Он рассчитывается как среднее арифметическое значение балансов оценок (в процентах) фактического экономического состояния организации, уровня складских запасов (берется с обратным знаком) и ожидаемого экономического состояния.

Оборот общественного питания - выручка от продажи собственной кулинарной продукции и покупных товаров без кулинарной обработки населению для потребления, главным образом, на месте, а также организациям и индивидуальным предпринимателям для организации питания различных контингентов населения.

В оборот общественного питания включается стоимость кулинарной продукции и покупных товаров, отпущенных: работникам организаций с последующим удержанием из заработной платы; на дом по заказам населения; на рабочие места по заказам организаций и индивидуальных предпринимателей; транспортным организациям в пути следования сухопутного, воздушного, водного транспорта; для обслуживания приемов, банкетов и т.п.; организациями общественного питания организациям социальной сферы (школам, больницам, санаториям, домам престарелых и т.п.) в объеме фактической стоимости питания; по абонеентам, талонам и т.п. в объеме фактической стоимости питания; стоимость питания в учебных учреждениях, в том числе предоставляемого для отдельных категорий учащихся на льготной основе за счет средств бюджета, включается в объеме фактической стоимости питания.

Оборот общественного питания включает данные как по организациям, для которых эта деятельность является основной, так и по организациям других видов деятельности, осуществляющим продажу кулинарной продукции и покупных товаров для потребления, главным образом, на месте через собственные заведения общественного питания.

Оборот общественного питания формируется по данным сплошного федерального статистического наблюдения за организациями, не относящимися к субъектам малого предпринимательства, которое проводится с месячной периодичностью, ежеквартального выборочного обследования малых предприятий (за исключением микропредприятий), а также ежегодных выборочных обследований индивидуальных предпринимателей и микропредприятий с распространением полученных данных на генеральную совокупность объектов наблюдения.

ТОМСКАЯ ОБЛАСТЬ

Оборот общественного питания приводится в фактических продажных ценах, включающих наценку общественного питания, налог на добавленную стоимость и аналогичные обязательные платежи.

Динамика оборота общественного питания определяется путем сопоставления величины оборота в сравниваемых периодах в сопоставимых ценах.

В соответствии с требованиями системы национальных счетов оборот розничной торговли и оборот общественного питания организаций досчитываются на объемы деятельности, не наблюдаемой прямыми статистическими методами.

РЫНОК ПЛАТНЫХ УСЛУГ НАСЕЛЕНИЮ

Объем платных услуг населению представляет собой денежный эквивалент объема услуг, оказанных резидентами российской экономики (юридическими лицами и гражданами, занимающимися предпринимательской деятельностью без образования юридического лица) гражданам Российской Федерации, а также гражданам других государств (нерезидентам), потребляющим те или иные услуги на территории Российской Федерации. Этот показатель формируется в соответствии с методологией формирования официальной статистической информации об объеме платных услуг населению в разрезе видов услуг, утвержденной приказом Росстата от 29.09.2017г. № 643 на основании данных форм федерального статистического наблюдения и оценки ненаблюдаемой деятельности на рынке услуг.

Данные об объеме платных услуг населению в распределении по видам приведены в соответствии с Общероссийским классификатором продукции по видам экономической деятельности. Динамика объема платных услуг населению определяется путем сопоставления величины объема в сравниваемых периодах в сопоставимых ценах.

ОПТОВАЯ ТОРГОВЛЯ

Оборот оптовой торговли - выручка от реализации товаров, приобретенных ранее на стороне в целях перепродажи юридическим лицам и индивидуальным предпринимателям для профессионального использования (переработки или дальнейшей продажи).

Оборот оптовой торговли приводится в фактических продажных ценах, включающих торговую наценку, налог на добавленную стоимость, акциз, экспортную пошлину, таможенные сборы и аналогичные обязательные платежи. Сумма вознаграждения комиссионеров (поверенных, агентов) отражается по фактической стоимости, включая НДС.

Оборот оптовой торговли включает данные по организациям с основным видом экономической деятельности "оптовая торговля, включая торговлю через агентов, кроме торговли автотранспортными средствами и мотоциклами" и по организациям других видов деятельности, осуществляющих оптовую торговлю.

Оборот оптовой торговли формируется по данным сплошного федерального статистического наблюдения за организациями (предприятиями), не относящимися к субъектам малого предпринимательства, выборочного обследования малых предприятий оптовой торговли (кроме микропредприятий), которые проводятся с месячной периодичностью, а также ежегодных выборочных обследований микропредприятий и индивидуальных предпринимателей с распространением полученных по выборочным обследованиям данных на генеральную совокупность объектов наблюдения.

Кроме того, в соответствии с требованиями системы национальных счетов, оборот оптовой торговли досчитывается на объемы деятельности, не наблюдаемой прямыми статистическими методами.

Динамика оборота оптовой торговли формируется с учетом индекса-дефлятора, при расчете которого используется годовая структура оборота оптовой торговли, индексы по-

МЕТОДОЛОГИЧЕСКИЕ ПОЯСНЕНИЯ

требительских цен на отдельные виды товаров, индексы цен производителей промышленных товаров, индексы цен на приобретенные организациями отдельные виды товаров, индекс цен приобретения отдельных видов зерна, а также индексы средних фактических экспортных цен на отдельные топливно-энергетические товары (Методологические положения по расчету индекса-дефлятора оборота оптовой торговли организаций оптовой торговли, утвержденные приказом Росстата от 30.04.2013 № 172).

Объемы оборота оптовой торговли ежеквартально уточняются по результатам выборочного обследования малых предприятий (кроме микропредприятий). Ежегодно (в марте текущего года) по данным годовых форм федерального статистического наблюдения уточняются объемы оборота оптовой торговли за все периоды предыдущего года, его динамика и годовая структура. При уточнении динамики оборота оптовой торговли используется индекс-дефлятор, откорректированный с учетом обновленной годовой структуры оборота оптовой торговли.

ДЕМОГРАФИЯ ОРГАНИЗАЦИЙ

Статистический учет организаций и индивидуальных предпринимателей осуществляется органами государственной статистики с 1992г. на основе сведений об их государственной регистрации. В соответствии с постановлением Правительства Российской Федерации от 17.05.2002г. № 319 государственную регистрацию юридических лиц и индивидуальных предпринимателей осуществляют территориальные органы ФНС России.

Группировка хозяйствующих субъектов осуществляется по коду вида деятельности Общероссийского классификатора видов экономической деятельности (ОКВЭД), заявленному организациями и индивидуальными предпринимателями при государственной регистрации в качестве основного вида деятельности.

ИНВЕСТИЦИИ

(публикуется в докладах № 1,4,7,10)

Финансовые вложения организаций - инвестиции организации в государственные и муниципальные ценные бумаги, ценные бумаги других организаций, в том числе долговые ценные бумаги, в которых дата и стоимость погашения определена (облигации, векселя); вклады в уставные (складочные) капиталы других организаций (в том числе дочерних и зависимых хозяйственных обществ); предоставленные другим организациям займы, депозитные вклады в кредитных организациях, дебиторская задолженность, приобретенная на основании уступки права требования, вклады организации-товарища по договору простого товарищества и пр.

Накопленные финансовые вложения - объем накопленных финансовых вложений, произведенных юридическим лицом с начала их вложения с учетом их изъятия и выбытия в отчетном периоде.

Финансовые вложения, осуществленные организацией, в зависимости от срока погашения займов и кредитов подразделяются на долгосрочные и краткосрочные.

Долгосрочные финансовые вложения - вложения, осуществленные на срок более одного года с намерением получения доходов (дивидендов): инвестиции организаций в доходные активы (ценные бумаги) других организаций, уставные (складочные) капиталы других организаций, созданных на территории Российской Федерации или за ее пределами, государственные ценные бумаги (облигации и другие долговые обязательства) и т.п., а также предоставленные организацией другим организациям займы.

Краткосрочные финансовые вложения - вложения на срок не более одного года, осуществленные с намерением получения доходов (дивидендов): в дочерние и зависимые организации, инвестиции организации в ценные бумаги других организаций, государственные ценные бумаги и т.п., а также предоставленные другим организациям займы на срок не более одного года и пр.

ТОМСКАЯ ОБЛАСТЬ

Инвестиции в основной капитал - совокупность затрат, направленных на строительство, реконструкцию (включая расширение и модернизацию) объектов, которые приводят к увеличению их первоначальной стоимости, приобретение машин, оборудования, транспортных средств, производственного и хозяйственного инвентаря, бухгалтерский учет которых осуществляется в порядке, установленном для учета вложений во внеоборотные активы, инвестиции в объекты интеллектуальной собственности; культивируемые биологические ресурсы.

Данные об инвестициях в основной капитал приведены с учетом инвестиционной деятельности субъектов малого предпринимательства и досчетов объема инвестиций, не наблюдаемых прямыми статистическими методами.

В состав инвестиций в основной капитал включены затраты, осуществленные за счет денежных средств граждан и юридических лиц, привлеченных организациями-застройщиками для долевого строительства.

Затраты на приобретение объектов незавершенного строительства и основных средств на вторичном рынке в объеме инвестиций в основной капитал не учитываются.

Распределение инвестиций в основной капитал по видам экономической деятельности осуществляется в соответствии с классификатором ОКВЭД2, исходя из той сферы деятельности, в рамках которой будут функционировать создаваемые или приобретаемые основные фонды.

Инвестиции в основной капитал учитываются без налога на добавленную стоимость.

Инвестиции в здания (кроме жилых) и сооружения - расходы на строительство зданий и сооружений, которые складываются из выполненных строительных работ и входящих на них прочих капитальных затрат. При этом в затраты на строительство зданий включается стоимость оборудования и коммуникаций внутри здания, необходимых для его эксплуатации.

Инвестиции в жилые здания и помещения - затраты на строительство жилых помещений, зданий или частей зданий, используемых полностью или главным образом как места проживания: входящих в жилищный фонд (общего назначения, общежития, спальные корпуса школ - интернатов, детских домов, дома для престарелых и инвалидов) и не входящих в жилищный фонд (дома щитовые, садовые дома, помещения контейнерного типа жилые, вагоны-дома передвижные, помещения, приспособленные под жилье (такие как вагоны и кузова железнодорожных вагонов, суда и другие подсобные объекты)).

Инвестиции на улучшение земель - затраты на мелиоративные работы; затраты на проведение культуртехнических работ на землях, не требующих осушения; террасирование крутых склонов; капитальные вложения на коренное улучшение земель; расчистку земельных участков, рекультивацию земли, изменение рельефа (планировку территории), расходы, связанные с предотвращением затопления, расходы, связанные с передачей прав собственности на землю.

Инвестиции в машины, оборудование, транспортные средства - затраты на приобретение машин, транспортных средств, оборудования, производственного и хозяйственного инвентаря, а также затраты на монтаж оборудования на месте его постоянной эксплуатации, проверку и испытание качества монтажа.

Инвестиции в объекты интеллектуальной собственности включают: затраты на научно-исследовательские, опытно-конструкторские и технологические работы, расходы на разведку недр и оценку запасов полезных ископаемых, затраты на создание и приобретение компьютерного программного обеспечения и баз данных, затраты на создание и приобретение произведений развлекательного жанра, литературы и искусства.

Инвестиции в произведенные нефинансовые активы - затраты на приобретение юридическими лицами в собственность земельных участков, объектов природопользования, контрактов, договоров аренды, лицензий, деловой репутации ("гудвилла") и деловых связей (маркетинговых активов). Затраты на приобретение земельных участков и объектов природопользования отражаются на основе документов, выданных государственными органами по земельным ресурсам и землеустройству согласно оплаченным или принятым к оплате счетам.

ЦЕНЫ

Индекс потребительских цен и тарифов на товары и услуги (ИПЦ) характеризует изменение во времени общего уровня цен и тарифов на товары и услуги, приобретаемые населением для непроизводственного потребления. Измеряет отношение стоимости фиксированного перечня товаров и услуг в ценах текущего периода к его стоимости в ценах предыдущего периода.

Индекс потребительских цен рассчитывается на базе данных регистрации цен на 509 видов товаров (услуг)-представителей, которая осуществляется 21-25 числа каждого месяца.

Базовый индекс потребительских цен (БИПЦ) исключает изменения цен на отдельные товары и услуги, подверженные влиянию факторов, которые носят административный, а также сезонный характер.

Стоимость фиксированного набора потребительских товаров и услуг для межрегиональных сопоставлений покупательной способности населения исчисляется на основе единых, установленных в целом по России, условных объемов потребления товаров и услуг, а также средних цен на них по Томской области. В состав набора включены 83 наименования товаров и услуг, в том числе 30 видов продовольственных товаров, 41 вид непродовольственных товаров и 12 видов услуг.

Стоимость условного (минимального) набора продуктов питания отражает межрегиональную дифференциацию уровней потребительских цен на продукты питания, входящие в него. При ее расчете используются единые, установленные в целом по России, условные объемы потребления продуктов питания и средние потребительские цены на них по Томской области (публикуется в докладах № 3,6,9,12).

Индексы цен на первичном и вторичном рынках жилья рассчитываются на основе зарегистрированных цен на вновь построенные квартиры и на квартиры функционирующего жилого фонда, находящиеся в собственности, если они являются объектами совершения рыночных сделок.

Наблюдение ведется по выборочному кругу организаций, осуществляющих операции с недвижимостью в отдельных городах Томской области. При регистрации цен на квартиры учитываются их количественные и качественные характеристики.

Индекс цен производителей промышленных товаров рассчитывается на основании регистрации цен на товары (услуги)-представители в базовых организациях. Цены производителей представляют собой фактически сложившиеся на момент регистрации цены указанных организаций на произведенные и отгруженные товары (оказанные услуги), предназначенные для реализации на внутреннем рынке (без косвенных товарных налогов - налога на добавленную стоимость, акциза и т.п.).

Рассчитанные по товарам (услугам)-представителям индексы цен производителей последовательно агрегируются в индексы цен соответствующих видов, групп, классов, разделов экономической деятельности. В качестве весов используются данные об объеме отгрузки в стоимостном выражении за базисный период.

ТОМСКАЯ ОБЛАСТЬ

Индекс цен производителей промышленных товаров - сводный показатель, агрегированный по видам деятельности "Добыча полезных ископаемых", "Обрабатывающие производства", "Обеспечение электрической энергией, газом и паром; кондиционирование воздуха", "Водоснабжение; водоотведение, организация сбора и утилизации отходов, деятельность по ликвидации загрязнений".

Индексы цен на приобретенные промышленными организациями отдельные виды товаров рассчитываются на основании регистрации цен на товары-представители по установленной номенклатуре. Средняя цена приобретения включает, помимо цены производства, налог на добавленную стоимость, акциз, транспортные, сбытовые, посреднические и другие расходы. Построение индексов цен приобретения осуществляется по сопоставимому кругу видов товаров в отчетном и базисном периоде и предусматривает систему взвешивания на основе данных о количестве приобретенной продукции за предыдущий год.

Индекс цен производителей сельскохозяйственной продукции исчисляется на основании регистрации в отобранных для наблюдения сельскохозяйственных организациях цен на основные виды товаров-представителей, реализуемых заготовительным, перерабатывающим организациям, на рынке, через собственную торговую сеть, населению непосредственно с транспортных средств, на ярмарках, биржах, аукционах, организациям, коммерческим структурам и т.п. Цены производителей сельскохозяйственной продукции приводятся с учетом надбавок и скидок за качество реализованной продукции без расходов на транспортировку, экспедирование, погрузку и разгрузку продукции, а также без налога на добавленную стоимость.

Сводный индекс цен на продукцию (затраты, услуги) инвестиционного назначения рассчитывается как агрегированный показатель из индексов цен производителей на строительную продукцию, приобретения машин и оборудования инвестиционного назначения и на прочую продукцию (затраты, услуги) инвестиционного назначения, взвешенных по доле этих элементов в общем объеме инвестиций в основной капитал.

Индекс цен производителей на строительную продукцию формируется из индексов цен на строительно-монтажные работы и на прочие затраты, включенные в сводный сметный расчет строительства, взвешенных по доле этих элементов в общем объеме инвестиций в жилища, здания и сооружения. Расчет индекса цен на строительно-монтажные работы проводится на основе данных формы отчетности о ценах на материалы, детали и конструкции, приобретенные базовыми подрядными организациями, а также на базе технологических моделей, разработанных по видам экономической деятельности с учетом территориальных особенностей строительства.

Индекс цен приобретения машин и оборудования инвестиционного назначения исчисляется по данным об изменении цен производителей этого оборудования, а также транспортных расходов, ставки налога на добавленную стоимость и других расходов.

Индекс цен на прочую продукцию (затраты, услуги) инвестиционного назначения определяется из индексов цен на основные составляющие этих работ (проектно-изыскательские работы, затраты на разведочное бурение, на формирование рабочего, продуктивного и племенного стада и другие затраты).

Индекс тарифов на грузовые перевозки характеризует изменение фактически действующих тарифов на грузовые перевозки за отчетный период без учета изменения за этот период структуры перевезенных грузов по разнообразным признакам: по виду и размеру отправки груза, скорости доставки, расстоянию перевозки, территории перевозки, типу подвижного состава, степени использования его грузоподъемности и др.

Сводный индекс тарифов на грузовые перевозки всеми видами транспорта рассчитывается исходя из индексов тарифов на перевозку грузов отдельными видами транспорта (железнодорожным, трубопроводным, морским, внутренним водным, автомобильным, воз-

МЕТОДОЛОГИЧЕСКИЕ ПОЯСНЕНИЯ

душным), взвешенных на объемы доходов от перевозки грузов соответствующим видом транспорта за базисный период. По каждому виду транспорта регистрируются тарифы на услуги-представители. За услугу-представитель принимается перевозка одной тонны массового груза определенным видом транспорта на фиксированное расстояние. Регистрация тарифов осуществляется в выборочной совокупности транспортных организаций.

Индекс тарифов на услуги связи для юридических лиц (публикуются в докладах № 3,6,9,12) характеризует общее изменение тарифов на услуги связи для различных категорий пользователей (бюджетных и коммерческих организаций).

ФИНАНСЫ

Бюджет - форма образования и расходования денежных средств, предназначенных для финансового обеспечения задач и функций государства и местного самоуправления.

Бюджет субъекта Российской Федерации (региональный бюджет) и бюджет территориального государственного внебюджетного фонда предназначены для исполнения расходных обязательств субъекта Российской Федерации.

Консолидированный бюджет субъекта Российской Федерации образуют бюджет субъекта Российской Федерации и свод бюджетов муниципальных образований, входящих в состав субъекта Российской Федерации (без учета межбюджетных трансфертов между этими бюджетами).

Доходы бюджета - поступающие в бюджет денежные средства, за исключением средств, являющихся в соответствии с Бюджетным кодексом Российской Федерации источниками финансирования дефицита бюджета.

Расходы бюджета - выплачиваемые из бюджета денежные средства, за исключением средств, являющихся в соответствии с Бюджетным кодексом Российской Федерации источниками финансирования дефицита бюджета.

Дефицит бюджета - превышение расходов бюджета над его доходами.

Профицит бюджета - превышение доходов бюджета над его расходами.

Налог - обязательный, индивидуально безвозмездный платеж, взимаемый с организаций и физических лиц в форме отчуждения принадлежащих им на праве собственности, хозяйственного ведения или оперативного управления денежных средств в целях финансового обеспечения деятельности государства и (или) муниципальных образований.

Сбор - обязательный взнос, взимаемый с организаций и физических лиц, уплата которого является одним из условий совершения в отношении плательщиков сборов государственными органами, органами местного самоуправления, иными уполномоченными органами и должностными лицами юридически значимых действий, включая предоставление определенных прав или выдачу разрешений (лицензий), либо уплата которого обусловлена осуществлением в пределах территории, на которой введен сбор, отдельных видов предпринимательской деятельности.

Федеральные налоги и сборы - налоги и сборы, устанавливаемые Налоговым кодексом Российской Федерации и обязательные к уплате на всей территории Российской Федерации.

Региональные налоги - налоги, устанавливаемые Налоговым кодексом Российской Федерации и законами субъектов Российской Федерации о налогах и обязательные к уплате на территориях соответствующих субъектов Российской Федерации.

Местные налоги и сборы - налоги и сборы, устанавливаемые Налоговым кодексом Российской Федерации и нормативными правовыми актами представительных органов муниципальных образований о налогах и сборах и обязательные к уплате на территориях соответствующих муниципальных образований.

ТОМСКАЯ ОБЛАСТЬ

Специальные налоговые режимы предусматривают особый порядок определения элементов налогообложения, а также освобождение от обязанности по уплате отдельных налогов и сборов и применяются в случаях и порядке, которые предусмотрены Налоговым кодексом Российской Федерации и иными актами законодательства о налогах и сборах.

К **налогам со специальным налоговым режимом** относятся: единый налог на вмененный доход для отдельных видов деятельности, единый сельскохозяйственный налог, налоги и платежи, взимаемые в связи с применением упрощенной системы налогообложения, системы налогообложения при выполнении соглашений о разделе продукции, патентной системы налогообложения.

Сальдированный финансовый результат (прибыль (+) убыток (-)) - конечный финансовый результат, выявленный на основании бухгалтерского учета всех хозяйственных операций организаций, представляет собой сумму сальдированного финансового результата (прибыль (+), убыток (-)) от продажи товаров, продукции (работ, услуг), основных средств, иного имущества организаций и прочих доходов, уменьшенных на сумму прочих расходов.

Темпы изменения сальдированного финансового результата отчетного периода по сравнению с соответствующим периодом предыдущего года рассчитаны по сопоставимому кругу организаций; с учетом корректировки данных соответствующего периода предыдущего года, исходя из изменений учетной политики, законодательных актов и др. в соответствии с методологией бухгалтерского учета. Прочерк означает, что в одном или обоих сопоставляемых периодах был получен отрицательный сальдированный финансовый результат.

Суммарная задолженность по обязательствам - кредиторская задолженность и задолженность по кредитам банков и займам.

Кредиторская задолженность - задолженность по расчетам с поставщиками и подрядчиками за поступившие материальные ценности, выполненные работы и оказанные услуги, в том числе задолженность, обеспеченная векселями выданными; задолженность по расчетам с дочерними и зависимыми обществами по всем видам операций; с рабочими и служащими по оплате труда, представляющая собой начисленные, но не выплаченные суммы оплаты труда; задолженность по отчислениям на государственное социальное страхование, пенсионное обеспечение и медицинское страхование работников организации, задолженность по всем видам платежей в бюджет и внебюджетные фонды; задолженность организации по платежам по обязательному и добровольному страхованию имущества и работников организации и другим видам страхования, в которых организация является страхователем; авансы полученные, включающие сумму полученных авансов от сторонних организаций по предстоящим расчетам по заключенным договорам, а также штрафы, пени и неустойки, признанные организацией или по которым получены решения суда (арбитражного суда) или другого органа, имеющего в соответствии с законодательством Российской Федерации право на принятие решения об их взыскании, и отнесенные на финансовые результаты организации, непогашенные суммы заемных средств, подлежащие погашению в соответствии с договорами.

Дебиторская задолженность - задолженность по расчетам с покупателями и заказчиками за товары, работы и услуги, в том числе задолженность, обеспеченная векселями полученными; задолженность по расчетам с дочерними и зависимыми обществами; суммы уплаченных другим организациям авансов по предстоящим расчетам в соответствии с заключенными договорами; задолженность по расчетам с прочими дебиторами, включающая в себя задолженность финансовых и налоговых органов (в том числе по переплате по налогам, сборам и прочим платежам в бюджет); задолженность работников организации по предоставленным им ссудам и займам за счет средств этой организации или кредита (ссуды на индивидуальное и кооперативное жилищное строительство, приобретение и благоустройство садовых участков, беспроцентные ссуды молодым семьям на улучшение жи-

лицных условий или обзаведение домашним хозяйством и др.); задолженность подотчетных лиц; поставщиков по недостаткам товарно-материальных ценностей, обнаруженным при приемке; задолженность по государственным заказам, федеральным программам за поставленные товары, работы и услуги, а также штрафы, пени и неустойки, признанные должником, или по которым получены решения суда (арбитражного суда) или другого органа, имеющего в соответствии с законодательством Российской Федерации право на принятие решения об их взыскании, и отнесенные на финансовые результаты организации.

УРОВЕНЬ ЖИЗНИ НАСЕЛЕНИЯ

Расчет показателей **денежных доходов и расходов населения** производится в соответствии с Методологическими положениями по расчету показателей денежных доходов и расходов населения, утвержденными приказом Росстата от 02.07.2014 № 465 с изменениями от 20.11.2018. Информация публикуется ежеквартально в соответствии с распоряжением Правительства Российской Федерации от 20.03.2019 № 469-р (публикуется в докладах № 1, 4, 7, 10).

Данные о денежных доходах и расходах населения формируются на основе официальной статистической информации о произведенных выплатах денежных средств населению и полученных от населения денежных средствах с использованием данных регулярной статистической отчетности хозяйствующих субъектов, органов государственного управления и финансовых учреждений, а также с использованием системы дооценок объемов доходов и расходов населения в неформальном секторе экономики. При отсутствии ряда показателей в необходимые сроки (это касается в основном банковских данных) производится их оценка.

При публикации объема денежных доходов и расходов населения за отчетный период производится уточнение предварительных показателей за предыдущий период. Пересмотр квартальных данных осуществляется по итогам разработки годового баланса денежных доходов и расходов населения.

Денежные доходы населения включают доходы лиц, работающих по найму; доходы от самостоятельной занятости (доходов от предпринимательской деятельности и другой производственной деятельности); социальные выплаты (пенсии, пособия, стипендии и другие выплаты); доходы от собственности (дивиденды, проценты, начисленные по денежным средствам на банковских счетах физических лиц в кредитных организациях; выплата доходов по государственным и другим ценным бумагам; инвестиционный доход (доход от собственности держателей полисов); прочие денежные поступления.

Среднедушевые денежные доходы исчисляются делением общей суммы денежных доходов на численность постоянного населения.

Реальные денежные доходы - относительный показатель, характеризующий динамику денежных доходов населения по сравнению с изменением цен на товары и услуги и исчисленный путем деления индекса номинального размера денежных доходов населения (т.е. фактически сложившегося в отчетном периоде) на индекс потребительских цен за соответствующий временной период.

Реальные располагаемые денежные доходы - относительный показатель, характеризующий динамику располагаемых денежных доходов населения (денежные доходы за вычетом обязательных платежей) по сравнению с изменением цен на товары и услуги и исчисленный путем деления индекса номинального размера располагаемых денежных доходов населения (т.е. фактически сложившегося в отчетном периоде) на индекс потребительских цен за соответствующий временной период.

Денежные расходы населения - включают расходы на покупку товаров и оплату услуг, платежи за товары (работы, услуги) зарубежным поставщикам за безналичный и наличный расчет, включая сальдо трансграничной Интернет-торговли; расходы на оплату

ТОМСКАЯ ОБЛАСТЬ

обязательных платежей и разнообразных взносов; прочие расходы населения.

Величина прожиточного минимума в соответствии с Федеральным законом от 24 октября 1997г. № 134-ФЗ "О прожиточном минимуме в Российской Федерации" представляет собой стоимостную оценку потребительской корзины, а также обязательные платежи и сборы.

Величина прожиточного минимума определяется ежеквартально и устанавливается Правительством Российской Федерации - в целом по Российской Федерации; в порядке, установленном законами субъектов Российской Федерации, - в субъектах Российской Федерации.

Расчет величины прожиточного минимума соответствует порядку, введенному с 2013г. Федеральным законом от 3 декабря 2012г. № 233-ФЗ "О внесении изменений в Федеральный закон "О прожиточном минимуме в Российской Федерации". Согласно основным положениям указанного закона в составе потребительской корзины определяются: продукты питания - в натуральных показателях, непродовольственные товары и услуги - в соотношении со стоимостью продуктов питания (в объеме по 50% от стоимости продуктов питания).

Расчет стоимости потребительской корзины осуществляется согласно методическим рекомендациям по определению потребительской корзины для основных социально-демографических групп населения в субъектах Российской Федерации, утвержденным постановлением Правительства Российской Федерации от 28 января 2013г. № 54.

Среднемесячная номинальная заработная плата работников организаций исчисляется делением фонда начисленной заработной платы работников на среднесписочную численность работников и на количество месяцев в периоде.

В фонд заработной платы включаются начисленные суммы в денежной и неденежной формах за отработанное и неотработанное время, доплаты и надбавки, премии и единовременные поощрения, компенсационные выплаты, связанные с режимом работы и условиями труда, а также оплата питания и проживания, имеющая систематический характер. Темпы роста (снижения) среднемесячной номинальной заработной платы рассчитываются по сопоставимой совокупности организаций отчетного и предыдущих периодов.

Реальная заработная плата характеризует покупательную способность заработной платы в отчетном периоде в связи с изменением цен на потребительские товары и услуги по сравнению с базисным периодом. Для этого рассчитывается индекс реальной заработной платы путем деления индекса номинальной заработной платы на индекс потребительских цен за один и тот же временной период.

Оценка среднемесячной заработной платы за текущий период производится расчетным путем на основании отчетных данных предыдущего периода, динамического ряда темпов изменения данных соответствующего периода в предыдущие годы. При получении отчетных данных ранее опубликованные оценочные данные о среднемесячной заработной плате корректируются.

Просроченной задолженностью по заработной плате считаются фактически начисленные работникам суммы заработной платы, но не выплаченные в срок, установленный коллективным договором или договором на расчетно-кассовое обслуживание, заключенным с банком. Число дней задержки считается, начиная со следующего дня после истечения этого срока.

С февраля 2017г. данные разрабатываются в соответствии с ОКВЭД2 по следующим видам экономической деятельности: растениеводство и животноводство, охота и предоставление соответствующих услуг в этих областях; лесозаготовки; рыболовство и рыбоводство; добыча полезных ископаемых; обрабатывающая промышленность; обеспечение электрической энергией, газом и паром; кондиционирование воздуха; водоснабжение; водоотве-

МЕТОДОЛОГИЧЕСКИЕ ПОЯСНЕНИЯ

дение, организация сбора и утилизации отходов, деятельность по ликвидации загрязнений; строительство; транспорт; управление недвижимым имуществом за вознаграждение и на договорной основе; научные исследования и разработки; образование; деятельность в области здравоохранения и социальных услуг; деятельность в области культуры, искусства, отдыха и развлечений, теле- и радиовещания.

Средний размер назначенных пенсий определяется делением общей суммы назначенных пенсий на численность пенсионеров (по данным Пенсионного фонда Томской области).

Реальный размер назначенных пенсий рассчитывается путем корректировки среднего размера назначенных пенсий на индекс потребительских цен за соответствующий временной период.

Информация о социальной защите населения публикуется в докладах №1,4,7,10.

Субсидии на оплату жилого помещения и коммунальных услуг являются адресным видом социальной помощи и предоставляются гражданам органами государственной власти субъектов Российской Федерации и органами местного самоуправления в случае, если их расходы на оплату жилого помещения и коммунальных услуг, рассчитанные исходя из размера регионального стандарта нормативной площади жилого помещения, используемой для расчета субсидий, и размера регионального стандарта стоимости жилищно-коммунальных услуг, превышают величину, соответствующую максимально допустимой доле расходов граждан на оплату жилого помещения и коммунальных услуг в совокупном доходе семьи.

ЗАНЯТОСТЬ И БЕЗРАБОТИЦА

Численность рабочей силы - лица в возрасте 15 лет и старше, которые в рассматриваемый период (обследуемую неделю) считаются занятыми или безработными.

Занятые - лица в возрасте 15 лет и старше, которые в обследуемую неделю выполняли любую деятельность (хотя бы один час в неделю), связанную с производством товаров или оказанием услуг за плату или прибыль. В численность занятых включаются также лица, временно отсутствовавшие на рабочем месте в течение короткого промежутка времени и сохранившие связь с рабочим местом во время отсутствия.

К **безработным** (в соответствии со стандартами Международной Организации Труда - МОТ) относятся лица в возрасте 15 лет и старше, которые в рассматриваемый период удовлетворяли одновременно следующим критериям: а) не имели работы (доходного занятия); б) занимались поиском работы в течение четырех недель, предшествующих обследуемой неделе, т.е. обращались в государственную или коммерческую службы занятости, использовали или помещали объявления в СМИ и Интернете, непосредственно обращались к администрации организации или работодателю, использовали личные связи или предпринимали шаги к организации собственного дела (поиск земли, зданий, машин и оборудования, сырья, финансовых ресурсов, обращение за разрешениями, лицензиями и т.п.); в) были готовы приступить к работе в течение обследуемой недели. Обучающиеся в образовательных учреждениях, пенсионеры и инвалиды учитывались в качестве безработных, если они не имели работы, занимались поиском работы и были готовы приступить к ней.

Информация о численности рабочей силы, занятых и общей численности безработных (применительно к стандартам МОТ) подготавливается по материалам выборочных обследований рабочей силы (обследований населения по проблемам занятости) с ежемесячной периодичностью (по состоянию на вторую неделю). Обследование проводится во всех субъектах Российской Федерации на основе выборочного метода наблюдения с последующим распространением итогов на всю численность населения обследуемого возраста.

Безработные, зарегистрированные в государственных учреждениях службы занятости населения, - трудоспособные граждане, не имеющие работы и заработка (тру-

ТОМСКАЯ ОБЛАСТЬ

дового дохода), проживающие на территории Российской Федерации, зарегистрированные в государственных учреждениях службы занятости населения по месту жительства в целях поиска подходящей работы, ищущие работу и готовые приступить к ней. Информация о численности безработных, получивших официальный статус в государственных учреждениях службы занятости населения, разрабатывается Департаментом труда и занятости населения Томской области.

Уровень безработицы - отношение численности безработных к численности рабочей силы (занятых и безработных), рассчитанное в процентах.

Уровень зарегистрированной безработицы - отношение численности безработных, зарегистрированных в государственных учреждениях службы занятости населения, к численности рабочей силы, в процентах. Расчет производится по данным Департаментом труда и занятости населения Томской области.

Число замещенных рабочих мест в организациях определяется как суммарное количество среднесписочной численности работников, средней численности внешних совместителей и средней численности работников, выполнявших работы по договорам гражданско-правового характера. Число замещенных рабочих мест определяется без учета внутреннего совместительства.

Численность требуемых работников на вакантные рабочие места - количество работников, которых предполагается принять на вакантные рабочие места.

Нагрузка незанятого населения на 100 заявленных вакансий рассчитывается как отношение численности лиц, не занятых трудовой деятельностью, состоящих на учете в государственных учреждениях службы занятости населения, к 100 вакансиям, сообщенным работодателями в эти учреждения.

Заявленная работодателями потребность в работниках - число вакансий (требуемых работников), сообщенных работодателями в государственные учреждения службы занятости населения.

ДЕМОГРАФИЯ

Естественное движение населения - обобщенное название совокупности рождений и смертей, изменяющих численность населения так называемым естественным путем. К естественному движению населения относят также браки и разводы, хотя они не меняют численность населения, но учитываются в том же порядке, что и рождения и смерти.

Сведения о **рождениях, смертях, браках, разводах** получают на основании статистической разработки данных, содержащихся в записях актов о рождении, смерти, заключении и расторжении брака, составляемых органами записи актов гражданского состояния (далее ЗАГС). В число родившихся включены только родившиеся живыми.

Предварительные (помесячные) данные разрабатываются по дате регистрации события в органах ЗАГС без учета окончательных медицинских свидетельств о смерти. Годовые данные разрабатываются по дате свершения события с учетом запоздалой регистрации и окончательных медицинских свидетельств о смерти.

Источником информации о **причинах смерти** являются записи в медицинских свидетельствах о смерти, составляемых врачом относительно заболевания, несчастного случая, убийства, самоубийства и другого внешнего воздействия, послужившего причиной смерти, а также записи актов о смерти.

С 1 января 2011г. разработка записей актов о смерти по причинам производится применительно к Краткой номенклатуре причин смерти 2010, основанной на Международной статистической классификации болезней и проблем, связанных со здоровьем, X пересмотра (1989г.).

МЕТОДОЛОГИЧЕСКИЕ ПОЯСНЕНИЯ

В соответствии со статьей 13.1 Федерального закона "Об актах гражданского состояния" от 15.11.1997 № 143-ФЗ с 1 октября 2018г. был введен в действие Единый государственный реестр записей актов гражданского состояния (ЕГР ЗАГС). Согласно статье 13.2 указанного Федерального закона Росстат с 1 октября 2018г. получает сведения о государственной регистрации рождений, смертей, заключения и расторжения браков из данного реестра.

Коэффициенты естественного движения населения

Общие коэффициенты рождаемости и смертности - отношение соответственно числа родившихся (живыми) и числа умерших к среднегодовой численности населения. Исчисляются на 1000 человек населения.

Коэффициент естественного прироста - разность общих коэффициентов рождаемости и смертности.

Общие коэффициенты брачности и разводимости - отношение числа зарегистрированных браков и разводов к среднегодовой численности населения. Исчисляются на 1000 человек населения.

Коэффициенты смертности по причинам смерти - отношение числа умерших от указанных причин смерти к среднегодовой численности населения. Исчисляются на 100000 человек населения.

Коэффициент младенческой смертности исчисляется как сумма двух составляющих, первая из которых - отношение числа умерших в возрасте до одного года из поколения родившихся в том году, для которого вычисляется коэффициент, к общему числу родившихся в том же году; а вторая - отношение числа умерших в возрасте до одного года из поколения родившихся в предыдущем году, к общему числу родившихся в предыдущем году. Исчисляется на 1000 родившихся живыми.

Все коэффициенты приведены в пересчете на год.

МИГРАЦИЯ

Данные о **миграции** получены в результате разработки поступающих от территориальных органов Министерства внутренних дел Российской Федерации документов статистического учета прибытий и выбытий. Листки статучета мигрантов составляются при регистрации и снятии с регистрационного учета населения по месту жительства и при регистрации по месту пребывания на срок 9 месяцев и более. Формирование числа выбывших осуществляется автоматически в процессе электронной обработки данных о миграции населения при перемещениях в пределах Российской Федерации, а также по истечении срока пребывания у мигрантов независимо от места прежнего жительства.

Сведения о **вынужденных переселенцах, беженцах и лицах, получивших временное убежище** приведены по данным УМВД России по Томской области в отношении лиц, официально получивших этот статус в ее региональных подразделениях.

СОЦИАЛЬНО - ЭКОНОМИЧЕСКОЕ ПОЛОЖЕНИЕ ТОМСКОЙ ОБЛАСТИ

**Выпуск 1
Доклад**

Выпуск подготовил отдел сводных статистических работ и общественных связей
совместно с отделами
Территориального органа Федеральной службы государственной
статистики по Томской области

тел. 52 71 90

Томск, 10 марта 2022, Тираж 26 экз.

Отпечатано в отделе информационно-статистических услуг Томскстата
634050 г.Томск, ул.Гагарина, 56